滿洲報

大正十二年十月三十一日

本報 每張銅幣六枚
價目 每月現大洋八角 外埠郵寄現大洋九角
廣告 一行十四字起碼刊資 一日每行現大洋一圓 特別及長期者另議
發行所 大連市山縣通一〇四號地 滿洲報社
電話 編輯部七五一三番 經理部四〇三四番
振替貯金口座大連三七三番

論評

祝東隣天長節

今日爲東鄰日本天長佳節、不但該國人民、共相祝賀、而爲共鄰邦之中華民國人民、亦宜有祝賀也、但東鄰以此次之空前大震災、致使維新以來、五十餘年間、諸般完善之設施及自此日漸活動之我新開界、均因此而根本顛覆、實爲東亞文化深堪痛惜者也、且日本經此次鉅災、所蒙損害、約在五十億、爲歐戰後財界之大破綻其有形無形之損害、當倍於歐戰、實亦經濟界之一大打擊、東亞前途之不幸焉、

共謀東亞幸福

但當此非常事變後之東鄰、彼國元首一念及其六千萬赤子、皆能勇氣百倍、專心致力於復興事業、應可舒其想念、而日本國民能以此爲日本、爲東亞並爲世界努力奮鬬者、誠日本帝國文化之一大轉機、將來重定能建立鞏固之新國家、當無疑義、前此吾國全國一致竭力挾助、踴躍賑災者亦正爲此也

民國前途如何

惟反觀我國、所謂正式總統雖已選出、正式憲法雖已制定、而國內仍四分五裂、混亂不已終無和平統一之望、曹大總統雖亦高唱和平、而以現在情勢度之、實無可能性、吾國國民非以民國元年之眞精神、舉國一致、從新建設一中華民國、則統一之實現到底不能成功、試觀現在之反直系、有一非樹黨營私者乎、與其徒樹反對旗幟、無理取鬧、寧不如默觀曹之行爲動作、捐棄私情、善爲導引、彼時果有不合之處、再指其非、群起攻之、庶不致有黨同代異之譏、故意反對之誚也、不知反直諸君、亦以此言爲是否、

孫寶琦有組閣說 (北京專電三十日發)

紛糾未已之內閣問題、又聞有以孫寶琦組織之說、此蓋因曹氏恐吳顏相爭、將來或發生危險、不如使無黨派彩色之孫氏、組織超然內閣爲愈、故已表示承認之意、孫氏對此則表示辭意、惟政府方面、爲促其就任、特派顧允[illegible]往上海接洽、關於此事分悲觀樂觀兩說、樂觀說則以孫氏若承認、議會似可容易通過、悲觀說、則以吳顏相爭、適遺漁人之利云云、

段派要人之活動 (天津專電三十日發)

久蟄津門之段派老將張敬堯氏、突於二十五日赴奉天於二十七日到奉、又段派飛將張樹元氏、於十日前赴上海、三十日歸津、此等段派要人、奔走南北實堪注目云、

新幣運送財政部 (天津專電三十日發)

二十九日在天津造幣廠所鑄造之新銀貨、送到北京財政部、該貨表面刻有曹新總統之首像、

宜昌更換知事取締排日 (漢口專電三十日發)

宜昌知事更迭矣、此新知事、逮捕外交後援會員八名、閉鎖一排日報館、此能見當地取締排日之先聲、頗堪注意、

不認濟南開會之商聯會 (上海專電三十日發)

上海總商會對於十二月一日於濟南開催之全國商總會聯合會、因該會依之失卻資格評議之提議而開、認其議決爲無效、決定不派代表云、

長沙外僑決赴漢口避難 (上海專電三十日發)

長沙形情愈加危險、故外僑決定避難於漢口、趙恒惕電請蕭耀南特派火車護送外僑云、

俄紅黨有竄入長江省者 (北京專電三十日發)

駐蒙邊諜探電告、俄激黨改裝俄商、竄入長江省者、已達數十人希圖宣傳過激思潮、請中央通電嚴緝、

日俄正式會議機運已至 (東京專電三十日發)

日本外務次官談

日俄交涉已至開始機運當局事實、至一定時期尚未可知、若此次果開、即無所謂豫備的、或非公式的、當即時開始正式會議、再不問帝國會議之開會與否只準備妥當無論何時均可開始云、

土國內閣總辭職 (君府專電廿九日發)

土耳其國民議會議長牟斯達夫克瑪爾巴謝元帥、本日開國民黨大會、其結果決定內閣總辭職云、

美國甘州內亂告一結束 (紐約專電廿九日發)

甘州參議院開會時、討論驅逐州長瓦爾登所提各種辦法、並議決此項問題、任大理院酌奪辦理、大理院審查後遂下令、飭副州長泰樸氏代行州長職權、以待正式彈劾瓦氏之實訊云、

德國總理演講國內情形 (伯林專電廿九日發)

德國總理史特勒斯孟在海根演講大受歡呼、言中痛斥法比援助分離黨極端破壞條約之謬舉德國經濟力、已至日暮途窮之況而已、向世界各慈善團乞援以防佔領區內饑餓死亡、又稱萊因地與羅爾果否仍屬德國、即應解決、史總理希望德國中央與巴維也拉意見不合之各點、由伯林近日談判解決一切、德國中央政府現以巴勒丁尼仍歸巴維也拉所屬云、

費麥問題近訊

據新聞電訊、駐在約谷斯拉夫義國代理公使、業向斯拉夫國外相提出義因莫總理關於費麥問題之回答、該回答交付後、即在約谷斯拉夫政府開緊急閣議、由國王出而主持、并聞費麥問題、日內可告解決云、(羅馬專電廿九日發)

法國歡迎美國參與會議 (巴黎專電廿九日發)

據官界宣稱、法國現已通告美國、謂該國歡迎美代表參與專家委員會、審查德國償付賠款能力、但稱此項委員會應由賠償委員會委派、且須附屬于該會然該宣告又稱非俟消極抵抗完全切實終止法國表示滿意、則無與德開始談判之可言云、

英國容納美國查貨計畫 (紐約專電廿九日發)

據報告云、美國務卿所擬劃定拾二英哩界線以檢查漏私貨物之辦法、英國現已具體容納、英帝國會議專家委員會、業已決定計畫可信將依照美國所要求之各要點云、

直奉和議有望

奉張提出直奉和議新條件六項、直方已表示贊成、直方所提條件奉張亦須承認、(北京專電三十日發)

曹請顧高不辭

二十六日晚曹邀外顧內高海李法程交吳進府、密談閣事、曹謂無論何人組閣、總以有力挽政局危急爲前提、本身毫無成見、並請顧高等、在此時際不可言辭、(北京專電三十日發)

魯省各界向中央之聲明

魯省各界電中央、膠濟路應由中央增防保護、否則歸本省自衛、決不願受外人干涉、(北京專電三拾日發)

軍事處致電孫傳芳

軍事處電孫傳芳、注意臧致平在厦行動、上杭永定民軍、有無與臧密謀、應隨時電覆、(北京專電三十日發)

直議會質問王承斌

順直省議會、對於王省長之擬於十三年度以田賦作抵押、向興利公司募集公債一事、決議提出質問書、聞此事與直派之軍費計畫頗有影響云、(天津專電三十日發)

承認改革派之意見

日本政友會幹部會關于改革派提出之商確、於二十七日交換意見結果、以該商確之趣旨、爲出于愛國之精神、亦爲黨內一般之所希望、決當充分加以攷慮等情、按在表面上幹部、確已尊重改革派之意見、或將出以總辭職、但幹部中抱强硬反對之意見者不少在茲事未見解決、約尚有相當之曲折云、(東京專電廿九日發)

報界感謝美國

日本各新聞迄今猶乘機感謝各外國對于震災之同情如本日之中外商業新聞、特提及美國之義舉云以美國人對於日本之好意、今後日本國民決當以徹底的好意杜絕對美的一切紛爭、依華府會議所產生之兩國親善關係、因此次震災之同情、將來當益擴大、不料最酷虐的慘害之列產物、乃有此絕大之好收穫也、最後對于烏慈大使、迅速機敏之措置與好意、特表中心感謝之意、(東京專電三十日發)

東京株式市場復活

自震災以來、繼續封鎖中之東京株式現物市場、因一般人心之安定、開始準備、又已完了、遂于本日、開始辦理業務生涯、頗爲旺盛、(東京專電廿九日發)

英使質問中央

▲北京電英麻使質問中央、一九二一年與一九二二年、兩項路政小借款、已到期、能否清償、應早聲明、(北京專電三十日發)

德國內亂已極

德國內亂、已達極點、現各地發生食糧之大刼掠、因而死者九名負傷者十一名、其他各地仍有暴動云、(伯林專電廿九日發)

南菲總督易人

阿斯朗伯爵業經任命爲南菲洲總督、以繼康諾親王之任云、(倫敦專電廿九日發)

美大使等之感謝會

東京各新聞通信記者、以美大使爲慈美國赤十社代表烏拉撰西伊參事官克耶夫愛利、大使館武館巴內哇多中佐諸氏、爲主賓、於十六日夜、在日比谷、中國料理店陶々亭之臨時建築、開感謝會、首由發起人側、致感謝詞、美大使旋以極熱心之口吻聲述如左、

美國之救濟決非責望于將來者不過各人隨其心之所發露、爲界各國當無有如日本與美國之接近親密者、當使其狀態永遠繼續、而在美國、亦不過得此機會、以發表所絕之友情耳、

德國聯邦維持中央 (東京專電廿九日發)

德國諸聯邦代表者會議、關于中央政府、與巴白里亞之爭議滿場一致可決、維持中央政府所處之地位、(倫敦專電廿九日發)

時事要聞 (一)

張福來誓滅老洋人徑電

豫匪張國信(即老洋人)雖受招撫、而猖獗狡詐異常、官軍無如之何、豫督張福來日昨來電、報告已派隊分宛鹿邑柘城一帶進勦、原電如左、

(銜略)豫民不幸、疊遭閔兇、兵事連年、未遑綏緝、去歲福來督理斯土、正値匪餘高張、焚掠連城、流亡載道、裹脅相從者、數萬衆外僑被繫者拾餘人、爲害之烈、幾如髮忿、人天共憤、我武維揚旅陳師、痛殲醜類、秉旬之間、城邑規復、匪勢蹙蹙、苦乞招安、福來嫉惡如仇、惟恐芟除不盡、無如外僑久困、隣有責言、滿目哀鴻、待振孔亟、又以負隅之匪、爲數不多、不忍勞師以爲民累、故營救外僑先行出險降其匪衆、資遣歸農、其精壯無歸者、暫編支隊、以張國威、張國信領之、移駐豫東夏邑鹿邑柘城一帶、歸王鎭守使嚴加部勒、意謂寬其既往計以自前、或奮振拔之心、暫取捍衞之用、分防伊始民、居尚屬相安匪性無馴、日久忽變故態、迭據鹿邑、柘城等邑人民來轅呼籲、該支隊長張國信即老洋人等、數月以來、所在奪取財物、强佔室廬、窩盜誣良質人勒贖呻吟遍地、民不聊生、迭被凶殘、宜加顯戮、誠恐急則反噬、糜爛地方、故爲曲突徙薪遣其遠戍、今夏派統領張鳳鳴、率該支隊等南下援川、責其贖罪既予自新之路、宜若蹈死可爲乃張國信等、藉口補充、要求無厭聲稱須領子彈一百六十萬發、火送鹿邑、方允成行無非宕延、遂其盤踞張統領往返開導、舌敝唇焦、張國信充耳不聞、驕縱更甚此一抗命藐法不啻罪浮於天、近據探稱張國信等受趙傑賄使、暗魯通匪將於冬防之中、約期大舉破壞中原、是其積慮處心、蓄亂已非一日、若不先行殲滅、遲兒難免燎原、福來爲策地方永久之計、已陳淮吳巡閱使特各路軍隊、分向鹿邑柘城一帶進勦、暫剪兇頑、爲請並請隣封各省、派隊嚴防、京漢沿線加意堵截、毋蔓延再生禍胎、查該支隊等種種罪惡以張國信(即老洋人)爲主動而沈家本丁寶成趙華等實爲之謀凡此數人、罪在不赦、但使渠魁授首、決不過事株連、繳械爲良胥予免死、張國威張國義廣治等罪爲從罪或有可衿、倘能拔越明心、來轅請罪、尚可網開一面姑予曲全也、遠道傳聞、莫明眞象合將大槪、通電奉聞、統希見察張福來徑印、

公府內訌詳情

民治通訊社據府方消息云、自曹仲珊正位後、津派首領曹四、以介弟資格、參與大政、如直奉問題、內閣問題、統一問題、之各種建議無論矣、即府中各部分機關之行政、亦多一手把持、指揮如意、有時乃兄之手諭、亦爲所撤消、宮內並赫然有介弟之辦公室在、共權壓百僚、可以想見、俱府曹人員、以諸事每被掣肘、但絕之、而又憚其威權、近乃有四總統之尊號、此中暗潮、醞釀已久、而近因閣揆人選問題、曹四復於乃兄前主張吳大頭甚力、此事適與秘長王毓芝意見相左、而竟於前日憤而向仲珊氏口頭辭職並携眷一同赴津、以表堅決、昨報有載王之赴津、係爲疎通王孝伯、毋再主張吳氏組閣者、純係揣測之詞、絕對不確、據玉毓芝親信某君所云、則並爲收支處長兼軍務處等三廳長李彥青、亦同時向府主呈辭本兼各職、其他預備繼辭者、尙有多人、現府中各項行政、已在停頓中、群對四總統之煩言益盛、微聞曹仲珊極爲焦灼、正面懇切挽留王孝伯諸人一面責備曹四、冀得平息此項內部風潮云、

大連新聞 (以下接第二頁)

國際聯盟提案 廢止公娼之問題

關東廳主義上已贊成但答 尚須查現狀而後方可實行

關於公娼制度存廢問題、由國際聯盟事務局照會各國、日本拓殖局前會通牒與關東廳、詢及對於公娼存廢之意見、經關東廳外事部警務局詳加審議後、業已決定於三十日將停廢意見書送附於拓殖局、對此事件關東廳之意見大要如左、一廢止公娼問題於主義上深表贊成、二、至公娼廢止之結果不能照豫想繳加贊成、三、因之不可不查現狀、而後承認、

大連商業會議所之提案

向日本全國商議大會所提

日本全國商業會議所、於十一月一日在名古屋、開全國商業會議所聯合會議大連商業會議所、對於該會提出如左之議案(一)滿洲金融梗塞之緩和、(二)滿洲米輸出之解禁(三)滿洲生產品減輕輸入稅、(四)震災地方之倉庫、及其他海陸連絡機關之復舊、籐崎書記長爲出席該會議、於二十八日出發赴開會地方名古屋矣該提案之內容如左、

△關於金融梗塞之件、

一、震災後金融梗塞之狀態

(一)資金被日本內地吸收事、(二)由日本內地送來資金、當不十分豊裕、(三)從來以期錢買入之各種雜貨、今須以現錢買入、故金融前途頗危、(四)震災之當時金票暴落、又當仲秋節期故華商方面、須銀額超過於金票故金票時時下落此亦金融梗塞之一原因也、

二、金融緩和方法、

(一)特殊金融公司、即「鮮銀東拓正金」等通融滿洲資金、(二)目下貸出之二千八百萬圓之低利資金作爲緩和條件、

△滿洲米輸出解禁、請向中國政府交涉、

在滿洲之水田事業、因近年來米價暴漲之原因、逐次發展現正耕種之水田、共有五萬畝、每年產米在百二十萬石以上、以下滿洲之水力觀之能開拓出一百萬畝、之水田、每年可產米一千萬石以上、於民國七年時爲解禁米穀輸出事、日本政府、曾向中國政府交涉一次、而中國政府、終未能許可、後又經屢次交涉之結果得奉天當局輸出二分之一之許可、然未得中央政府之正式許可、於事實上、不能通過海關、設如能得中央政府解禁之許可、於滿洲產業開發上、最有重要關係並可助長水田事業之發達、又能補助食料品之不足、與緩和米價、在滿多數之鮮人、亦可得相當職業不致轉爲流氓而擊動也洵一擧兩得之上策、

△減輕滿洲生產品之輸入稅關東州及滿鐵附屬地、每年出產品最富、以此項出產品可以供給日本內地之不足、設將輸入稅減輕、於滿洲開發、最有補益、今回爲補助日本關東地方之食料品、請將食料品之輸入稅免除、並希望將滿洲產出之小豆胡麻甘草大豆油等亦免除輸入稅是爲要望、

△在震災地方倒潰倉庫、其他海運聯絡諸機關、切望日政府絕急速復舊之件、

由滿洲供給日本內地、之豆餅主要使爲水田及桑樹之肥料、可以和緩半價、而增進生絲之輸出、是爲世人周知今回日本關東地方、因大震災故在京濱地方、貯藏大豆及豆餅之倉庫全部倒潰、由滿洲輸來之大豆及豆餅、無貯藏之所則明用之肥料、當無所出、與米及生絲之生產上、有莫大影響、故請願至急恢復海運之聯絡、及倉庫之急建也

人事

▲尾野大將一日午前十時五分由旅順出發由朝鮮回東京

▲倉知鐵吉氏(貴族院議員)三十日來連寓大和旅館

▲大淵三樹氏(東亞勸業專務)同上

▲鈴木美通氏(吉林督軍顧問)同上

資本金 一億萬圓
積立金 六千五百萬圓
本店(橫濱)
橫濱正金銀行 大連支店
代表 電話長三一六一番
直通 電話四七六二番
專用 電話六〇一五番
宿直 海關稅取扱所

支店
東京、大阪、神戶、長崎、下關、倫敦、里昂、紐約、舊金山、夏突爾、羅付、布哇、悉德尼、新家坡、額爾車達、孟買、香港、上海、厦門、青島、濟南、天津、北京、牛莊、西貢、桑港、奉天、海參威、巴達比雅、開原、長春、哈爾濱、馬尼拉、蘇諸斯、愛列斯、斯拉巴雅、遼德郎亞奈羅、名古屋、

朝鮮銀行
資本金 金八千萬圓 本店 朝鮮京城南大門通
拂込濟資本金 金五千萬圓 振替貯金口座 京城三三三番
積立金 金壹千百四萬圓
總裁 美濃部俊吉
辦理預金、貸出、割引、海外諸爲替、地金銀賣買其他一般銀行業務、並於朝鮮、滿洲及亞港取扱日本銀行代理店事務

支店出張所
內地 東京、大阪、神戶、下關、
朝鮮 釜山、大邱、仁川、平壤、鎮南浦、元山、群山、木浦、淸津、會寧、
滿洲 大連、旅順、營口、遼陽、奉天、奉天新市街、安東、鐵嶺、開原、四平街、鄭家屯、長春、吉林、龍井村、哈爾濱、傅家甸、
支那 東縣、上海、靑島、天津、濟南、
露領 浦潮、斯德、亞港、
米國 紐約
倫敦、巴里其他內外樞要地皆有匯兌取引之所

請用國貨 廉價新貨
大連 西崗大龍街 仁大行 福建莊
什器陳列品俱全 各色紙張襪貨發行 牛角梳竹篦子保不斷齒 牛皮箱保管保貨

注意
今有某君曾畢業於高等專門學校英文造詣頗深並且嫻熟英語欲於公餘之暇教授英文(下午四時以後)有志向學者望勿交臂失之如有欲知詳情者請與滿洲報社胡淵九君通信可也

資本金壹千五百四十萬圓
大連浪速町二十號地
中日合辦株式會社 龍口銀行
關東州地方費現金取扱
大連市金庫事務取扱
電話 代表番號七一五一番 宿直用五七三六番 公衆用三三二八番
振替貯金口座一五五八番
支店及出張所 龍口、旅順、靑島、哈爾濱、公主嶺、鞍山、安東、松樹、瓦房店、市內盤城町派出所
各處匯兌 日本內地、及臺灣、朝鮮、滿洲內地各市、均可通匯、迅速辦理並十分克己、一般銀行業務、

本報在南滿線火車內發售每份售金五分如有喜閱本報者向車內賣貨人購買不悞

印刷人 金慕韋

大連新聞

滿鐵新年度豫算
新事業費四千五百萬圓
益金豫想可得二千七百萬圓

日來審査中之滿鐵會社大正十三年度豫算、二十九日審了定於十天以內經關東廳提出政府關於此事之大要、川村社長對記者團發表所云如左、

大正十三年度滿鐵會社新事業豫算總額、四千五百萬圓、較前年度豫算二千六百六十四萬圓、則增一千八百四十萬圓、但四千五百萬圓內、含有問題之鞍山製鐵所貧礦整理費新施設費七百五十萬圓、故其實增加額爲一千九十萬圓、除鞍山貧礦整理費外巨額者則爲鐵道費一千五百萬圓、機關車廿八輛貨車四百輛等之車輛新造費占其大部、此外有安奉線一百磅軌道之新修大連瓦房店間線路之改修及車站之新設增（大連新站基礎工事費十萬圓）等、港灣費三百五十萬圓、此係大連第四碼頭之新設、寺兒溝小崗子埋立繼續工事、石油棧橋東廣場跨線橋之新設及埠頭事務所之增設等費、礦山費三百三十萬圓、此係巴拉弗音工廠（於撫順露天堀）選炭機之新設此外如前開、有鞍山貧礦整理施法費七百五十萬圓、電氣費三百萬圓、此係長春製業、遼陽金州周水子紡績業其他工業之用及奉撫送電線、金州送電線之新設𡈽設等費。瓦斯費二百二十萬圓、此係安東瓦斯工事之經續費、長春瓦斯之新設等費、旅館費四十萬圓、此新設有之奉天大和旅館基礎工事三十萬圓、地方費八百六十萬圓中、病院費則大連醫院之築、傳染病棟之增築、鞍山醫院之新設、學校費則鞍山撫順中學校、安東長春高女學校、長春商業學校寄宿舍、公主嶺農業學校奉天師範學校之新築費等是也、此外之地方費內含有鞍山玻璃工廠、獸疫研究所之新設、雜費二百二十萬圓、此係各地社宅之新設、倶樂部及運動場施設費也、

至於營業收支總額、收入豫想一億九千九百六十四萬圓、支出豫想一億六千二百五十萬圓故利益金當有二千七百萬圓、比最近豫算、收入增加一千二百三十萬圓、支出增加一千一百二十萬圓、益令增加一百萬圓也

若誌本年度滿鐵新規事業、繼續事業及補充事業如左表、

主要新規事業

一、大連驛本家新築（二三二八〇〇〇圓三個年繼續事業）
二、鐵道通過信號設備
三、給炭船一隻新造
四、第一埠頭石炭積出設備
五、鑛山巴拉弗音工場設備
六、同　選炭機（一、五〇〇〇〇〇圓二個年繼續事業）
七、製鐵所鎔津洋灰
八、同　所選鑛工場附帶設備
九、同所鎔鑛爐及附屬設備補足（一〇、二八四四〇〇圓二個年繼續事業）
十、長春瓦斯事業新設（二個年繼續事業）
十一、金州送電線新設
十二、撫順直通電話
十三、奉天大和旅館新築（一五〇〇〇〇〇圓三個年繼續事業）
十四、師範學校新築（四五〇〇〇〇圓四個年繼續事業）
十五、長春尿々處分所
十六、長春消毒所新築

主要繼續事業

一、大連醫院本館新築
二、複線工事
三、板硝子工場新設
四、第四埠頭築造工事
五、百磅軌條敷替
六、安東瓦斯新設
七、埠頭事務所增築

主要補充事業

一、機關車補充
二、貨車補充
三、土木工事

電令提出旅大市制原案
不日當可由法制局審議決定

曾付法制局審議之關東州特別市制案、因日內閣更迭、送回關東廳現兒玉長官、以該案仍有修正之必要、故二十九日特電命東京之關東廳出張所、將原案急速提出於內閣云、想該案不日當由法制局審議而決定之也、

旅大市制
改正行將實現
村井市長之談話

關於旅大市制改正案、大連村井市長之談

市制改正案、當伊集院長官時代已大加改正、提出於政府、在法局審議中、後因內閣更迭則改正案又退回關東廳矣、而吾等市民對於市制之改正、務期實現、幸兒玉長官、對於本問題、尊重民意、又能納容吾市民之意響、余於二十八日與市制調查委員陳述意見、長官聽取吾等市民意見、後卽時與川口總長廣瀨局長少川地方課長協議、擬將改正案再提出、今回提出之改正案、前既向政府提出二次、當然容易得政府之認可、但在改正市制發表以前、不能選擧市會議員、故市會議員選擧延期之公布、不日卽當發表云、

埠頭九號倉庫小火

埠頭九號倉庫簷下堆蘆蓆若干、於昨三十日午後零時五分、突然起火、幸爲埠頭事務所員、早速瞥見、卽時招集苦力人等、努力撲救、後滿鐵大連警務署及大連民政署等各消防隊均行馳至、合力撲救、至同時十五分許、卽行息火、聞其原因係由遺棄之煙捲頭而起、損失無幾未能成災、亦云幸矣、故寄語一般食煙捲者、不得任意遺棄可也、

發見虐待暗娼
一妓已投警署尙令兩妓賣淫

大連市近江町十六號地、半掩門惡鴇李王氏有買女三名、均係七八年前購賣惟共賣女金紅、（年二十歲）因年長而色衰、加以年景不振、客入無多、收入減少惡鴇兒之虐待、卽繼之而施、近來金紅不堪鴇兒之毒打、於用之二十九日午後乘鴇兒吸食鴉片之際跑至大連警務署司法係求爲保護該係對於此等事件、格外注意、故卽時將金紅逕至宏濟善堂寄、養以待調查完畢、再行處置云、更據傳聞、李王氏自金江跑至警署後、向各方面運動、昨日又往託什麼露市場三星大戲院之姚三姚聲明不出三五日定能將金紅要出來不知姚三果否有此通天手眼能將金紅索回乎、所聞如斯、姑誌之以觀其後、

又一訪稿云、李王氏所開之半掩門係在南山近江町某成衣舖隔壁門首幷無番號、入門右邊爲某小賣所、其左卽李王氏之半掩門、李王氏所有之妓女、自金紅投訴警署後所餘之二妓、一名金蘭、一名金娥、尙每晚奉鴇兒之命、於涼風淒々之中、站在門內引客門外距離數步之街口、則有一男子、守候瞭望、李王氏臥在家中吸食鴉片、二妓掙錢少、則痛罵之、一日無客、則鞭打之、明目張胆、慘無人道、尙望有管理之責者、嚴加禁止可也、

娶妻不償財禮
被其娘家控告於警署

山東省登州府牟平縣孫曲氏年五十四歲、現住市外沙河口管內大劉家屯七十八號地、於月之二十六日、提出告訴狀於小崗子警務署保安係、控告其婿王永發、年二十一歲、現住在大龍街一百七十九號地、今將其控狀內容略記於左、

孫曲氏有女妞子年十三歲、於民國十一年夏歷十一月六日、憑媒人林德芳、許與前記之王永發爲妻、卽時接至其家中爲養媳、原定財禮小洋九十元、王永發二次僅交小洋十五元其後雖經催迫、亦未交出一文、以至今日近來王永發之母、以妞子已十三歲屢次迫令與其子王永發同牀、行男女之事、奈妞子猶未成人、不能勝任、並謂王媼欲使牛子秘密賣淫加之因又有不償財禮之故、故控王永發於警署、聞該署保安係已傳雙方到案、加以審訊云至于果爲誰是誰非容訪再誌、

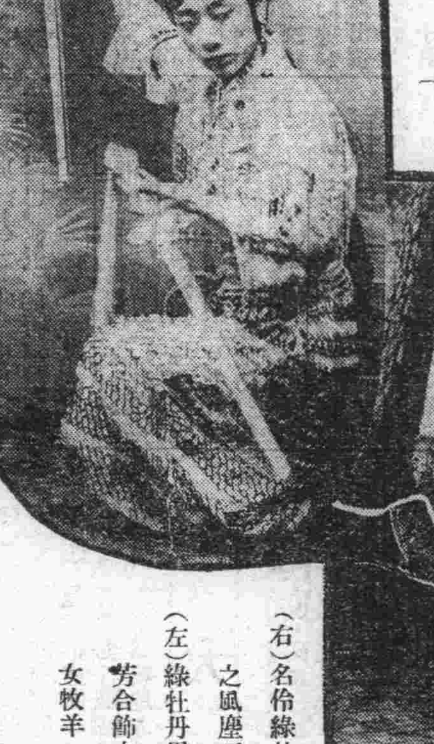

（右）名伶綠牡丹之風塵三俠
（左）綠牡丹畢春芳合飾之龍女牧羊

苦力失足跌傷

二十八日午後二時、在市內薩摩町八番地滿鐵醫院工事場作業中之木匠傳忠喜者、自高二丈餘之高處失足墜下、當時人事不省、後經包工者將傳某擡到宏濟病院施應急手術始甦、約須二星期始可全治云、

關東州土地調查會發展
金州業已實行卽普蘭店及
皮子窩亦均逐次辦理

關東廳自民國五年九月、卽任廳內設立臨時土地調查會、以資調查關東洲內之土地、自設立以來於本年九月一日、在金州管內、逐次進行、若大連旅順已早實行以次漸及金州管內、實行着手、始辦妥土地台帳、以資調查容易於月之二十六七兩日、在金州民政署管內、開各會屯會長書記之大會、當時拾四會之會長書記及巡查等到會、討議事宜、俱成績甚行良好、惟皮子窩及普蘭店兩地、猶未能實行、聞該處之民政署、已定妥日期、開辦實行、普蘭店定於拾二月一日開會、皮子窩定於明拾三年一月一日開會以期完全調查關東州土地、而研究關州東將來之發展云、

新谷氏來本社訪問

大連民政署前地方課長新谷清潔氏、於前日特至本社訪問、表示氏辭去之意云、

▽一讀一笑△

臨時國會、已於廿六日開會了可是因爲沒有正式總理、正是無頭的蛇似的、但民國沒有正式總統、過了十年了、沒有總理決不是問題啊、

▼王承斌推吳景濂、吳佩孚薦顏惠慶、曹錕不喜歡吳景濂、不如用帶來三百萬元之靳雲鵬、繾好哪、▲

▼正在握管時候、忽然來了一個電報、說是孫寶琦有望云、誰做閣揆都差不多、就是快定就得了、所謂總理者、彷彿是勸工廠的小孩一樣、按照定價賣就行哪、誰也能辦、▲

▼這回在天津造幣廠、鑄造的新銀貨上、刻了新大總統曹錕的首像、嗚呼、你不履袁項城的覆轍而行麼、這不必說迷信啊▲

日文欄

論評 天長の佳節に

今日は東隣日本帝國の聖上天長の佳節である。

東隣帝國にとつては今歲は空前絕後の大災歲であつだ維新以來五十有餘年、諸般の施設萬般、殆んど萬善に近き迄に整備し、そが新聞界の如きも是より新たなる活動に移らんとする刹那、彼の恐ろしき大災禍の爲め根底から覆かへされた事は嘆に堪えない。且つ又、日本が此次の災禍の爲め五十億の損失を蒙つたといふがこれは歐戰後の財界破綻が漸く整理に近づきつゝありし際なれば、有形無形の損傷は之に倍するものが有つたらう

共に東亞の爲

斯かる非常の事變に直面し給へる日東陛下の御軫念、想像するだも畏き極みである。併し、陛下は今や勇氣百倍專心復興の爲めに寢食を忘れて努力しつゝある六千萬の赤子を持てる事に想到し給ふては、如何程御心强き事であらう。彼等は必ずや、これを日東帝國文化の一大轉機として、日本の爲め否な東亞の爲め、更に又世界の爲めに奮勵一番、新しき賴母しき心の王國を建つるであらう。吾等はまた共に相立つて之れを援くるに吝さかでない。恰も全國一揃に賑災の赤志を示し如くに……

民國復興如何

顧みて我國を觀るに、正式總統登位し、正式憲法制定されたるも、國內四分五裂の情態は依然たり矣である曹大總統は和平統一を高唱してゐるが、今日の政情を以てしは絕對に不可能である。國民一同、民國元年當初の精神に立還り、擧國一致、民國の建設に努むるに非れば到底、實現の機は來らぬ。黨中黨を樹て、同黨伐異これ事とする間は民國の復興は覺束ない。反直派の如きも徒らに反對の爲めの反對を爲すべき秋ではあるまい。寧ろ曹の做す所を默視し、私情を棄て之を善導すべきではあるまいか。而かも尙改めざる時こそ、相立つて其非を鳴らすべきである

一讀一笑

臨時國會は廿六日から始まつたが正式總理メイユウで恰も首なき蛇の如しだ。でも十年間正式の總統なしで暮して來た國だもの、大して不自由でもあるまい。

▼王承斌は吳景濂を推し、吳佩孚は顏惠慶を薦めると言ふ。そして曹サンは景濂が嫌いとある。いつそ三百萬圓持參金附の靳雲鵬にしたらどうだ▲

▼此處迄書いて來た時、孫寶琦說の入電が有つた。大概似たりよつたりの人物だ。總理なんてものは、何處かの賣店の店番みたいなものだ誰だつて勤まる。▲

▼こんど天津の造幣廠で鑄造した新貨幣には曹錕の首が刻してあるといふ。袁世凱の二の舞をやらねばよいがかつぐ譯じやないがネ▲

代理東大陸公司煤油廣告

請看請看○新油發現○
富貴如意○金鋼石鑽○三宗煤油○化學提煉○燃之光亮○穢煙不見○
氣不侵人○味不討厭○衛生有益○勝他萬萬○不燻房屋○不汚床墊○
敝號代理○請購點驗○機器使用○尤爲滑潸○各界傳揚○商標明鑑○
油礦出產○美洲山凋○延聘技師○精益考鍊○步加改良○日進美善○
酬報惠顧○全球行遍○原名華美○上海有焉○因恐混淆○字號更換○
改東大陸○公司仍然○創立上海○分設營川○敝鑒於此○包辦大連○
旅順皮口○三處分担○發揮營業○恐後爭先○市鎭均有○不能妄盼○
大宗批發○分外價廉○諸君賜顧○擧趾臨觀○或通電話○歡迎無邊○
市井購辦○包送到院○遠方顧主○敝難如願○售出之油○一例月限○
總行條章○敝難更變○貨欵至期○一律清算○前登廣告○作爲白談○
總行名標○今特另刋○不但貨美○更且價廉○童叟無欺○金石之言○
双桶代箱○誠實不偏○諸君公餘○懇閱報端○恐未週知○特此佈聞○

大連市得勝街一番地 和盛泰謹啓 長電話三〇四八番

洪來盛特別大減價七天

本號新築落成開張伊始本擬特別減價以酬顧客乃因蘇杭定織新出綢緞以及顧繡物品未克到齊是以未敢輕擧今當秋末立冬所有棉衣材料時出綢緞毛呢嗶嘰均各到齊種種物品不勝枚擧今擇定陰曆九月二十一日起至二十七日止特別減價七天均照平日定價按碼九扣如蒙賜顧卽希光臨不勝歡迎

大連市浪速町 洪來盛謹啓 電話六二六九 五二六八

大杏牌香煙（一小盒銅五枚）

敝公司自大杏牌香煙出售日見廣銷一日深蒙各界垂顧因此起見特選良材重加追究配製不但氣味清香適口而且於衛生益莫大焉請嘗試之卽知其佳矣

大連市監部通 東亞煙公司（電話長四二七三番）

大連市浪速町二丁目 電話六千七百五十六番

天成號減價四天

九月二十四日起 二十七日止

天成號綢緞莊啓

南洋公司眼鏡部啓事

久蒙渴望之眼鏡驗光器俱已由美國定來現已到連諸君如有短視老花亂光速速來敝公司合光糾正惡劣之光線戰勝天然之目疾眞水晶眞金架各種避日禦士之養目鏡保管合主顧之心意

義盛齋時計店廣告

皮口西街

謹啓者敝號代理大連南洋手表眼鏡公司時式古樣眼鏡及手表坐鐘掛表一概俱全所到之貨無不精美實乃貨眞價廉欲有購者請駕光降一覽方知言之不謬也

著名

大聚太 本棧開辦以來深蒙往來紳商顧無任惠感激現房屋重加修飾人員力行整頓男女異室招待殷勤代理火

山縣通 大萬 敝棧開幕以來已逾十載蒙承往來紳商光顧感激何似今爲應酬顧客起見特將舊有之樓房四十餘間大加修理煥然一新一切

大裕長裕 本棧開辦以來深蒙往來客商惠顧無任感激現房屋重加修飾人員力行整頓男女異室招待殷勤代理火車輪船客票報關完稅尤極迅

大連 中華棧 ▲旅客注意便利之旅館電話五七四四 主經理人 張炎 浪速町

哈爾濱 中華棧 主人 張炎 町

東三省新聞

奉天

奉直再戰說果眞可免乎

自趙玉珂等來奉後、而戰事和奉爭之議遂興、然本報記者、因直方搖旗吶喊布防檢關、喜峰口之軍隊、亦復雲集聽命、似戰機觸發、已在目前、萬無議和之餘地、加以孫盧張段四角同盟、張總司令、即其酷嗜和平之心理、亦不能違反民意、與孫盧段等分裂、而與千夫共捐之獨夫携手、以遺青史之玷、然世事風雲、時多變幻、不敢自信、乃於二十七日、在友人處、偶遇總司令部參謀某君、詢以實況、據直派迭次遣使求和數日前又接有總司令亦曾覆電、表示歡迎、但外交手段不必出諸本衷、而曹錕亦無此膽量、法武聖單刀赴吳之壯舉、但戰事則確可暫停、至停止之原因則未便宣布云、（夢）

李局長之來去匆匆

吉黑榷運局長三省榷運總局長閻廷瑞、前因公赴長春哈爾濱、於十月十一日回奉、不料營口鹽灘被水沖沒、遂不獲稍停、即行赴營、然張總司令又有電相招、乃急速返奉、謁見後、又於十五日回營、今開尙有要公、於廿九日赴大連、約小住三五日、即須回奉、（夢）

吳督軍又來奉

黑龍江督軍兼任東三省保安副司令吳興權偕帶隨員差弁二十餘名因籌備抵禦俄黨辦法、及參加會議冬防各問題、特於十月二十九日午前五時許搭南滿列車來奉、

程統領來省議冬防

駐開通縣奉天騎兵第二游擊隊統領官程海峯、奉上峯電召參與冬防會議於十月二十七日偕帶隨員差弁計十四名、午後七時二十分乘南滿列車來省、又駐民縣陸軍第十二旅旅長趙恩臻於是日亦奉電召帶弁兵來省云、（奉）

梁團副來省候調遣

駐新民縣陸軍第十四團々附梁濟因奉當局電召、偕帶全武裝騎兵二百四十名、軍馬二百四十匹、約計兩連、於十月二十八日午後一時許乘奉臨時列車[illegible]奉省、聽候調遣、（奉）

議員顧問赴津訪段

保安司令部軍事顧問許蘭州許藻章、會同衆議院議員朱恩貴業喜海順等、近奉當局特令、因時局某項重要問題、須與津段有所商酌、藉取一致行動、故於十月二十八日午前九時許、乘奉列車啣命赴津訪調合肥、以資徵求意見云、（奉）

翟鹽運使赴安過奉

東三省鹽運使翟文選前據莊河安東等處各分廠長先後報告、今夏霪雨爲災、被沖鹽二百餘萬石約計減收鹽稅款項二百八十萬元之多、是否屬實、案關國課、自應前往詳細考查、以昭愼重、故於月二拾八日由營口來省、稟陳當道後、遂即於二拾九日午前六時許、乘安奉線急行列車赴安云

新兵運防塡補缺額

駐北鎮縣陸軍第一師步六團二營七連排長索文全、帶新兵十九名與二十三團一營四連々附佟文漢帶新兵四十二名、以陸地由千金寨招募來省、遂即於十月二十八日午後四時二十分、乘京奉列車赴北鎮縣本防塡額矣、（奉）

講武堂舉行畢業式

陸軍講武堂第四期學生於、二十九日舉行畢業典禮、軍界爲孫總監楊總參議陳憲兵司令以下多人政界謝教育廳長高等審判廳長王電話局長、學界有趙汪兩大學々長諸人、均參加典禮、十二鐘後、張總司令到堂、來賓及該堂職員在大門外迎迓、入客廳稍憩、即舉行閱兵、張總司令與職員來賓先行繞閱兵場一周、然後在門前、北立南向、張總司令居中、來賓在東、職員在西、其閱兵場騎兵科與砲兵科學生列東向西、步工輜科學生列南向北、軍樂隊列東、首閱砲科、次閱騎兵科再、次閱步工輜科步伐嫺熟、人馬整齊由東往西、然後再由西往東、爲總司令行、軍禮軍樂由南往北亦舉行軍禮、張總司令與蕭教育長均答禮、閱兵式畢、張總司令及職員來賓入院、在客廳稍息、再赴院之東偏行畢業禮、張總司令與職員來賓、仍北立南向置有兩案、一東一西、西爲張總司令席、居中、東爲蕭教育長席稍偏、即由教育長發給獎品、學生列於東南西三面領獎學生南立北向、軍樂隊東立西向、均在學生前首、由蕭教育長授給獎品爲軍刀等品、授獎畢、由楊總參議代張總司令讀訓詞要義、囑其畢業入伍後、須以爲國爲民保衞桑梓爲職志、次爲某君代孫總監讀訓詞、訓畢、張總司令復親向學員演說、大致發揮愛民敢死之義洋洋數千言、聞者肅然動聽、演畢休息、拍照、恭送張總司令回轅、於是典禮遂畢、

商警局之維持風化

商埠警察局長孫源江、査管界聯合煙草公司女工凡上下樓之際、多有無賴之徒、尾隨女工之後、或引誘調笑、或有站立耽視者實與風化有關、特於月之二十八日下午張貼布告、令各商民人等遵照勿違、並責成該處崗警嚴加取締如有故違者、當即扭帶來局嚴行罰辦云、

各學校將添授論孟

奉天中小各學校廢止講經一事、迄今已行之數年矣、玆聞省長於月二十七日訓令教育廳通令全本省學校、務於民國十三年春季始業後、一律添授論語孟子云、

綁票扯票案之誌聞

奉天北關外、裕森木局、於二十九早五時許、突有匪人三名、持槍鬪入、一人把風、二匪搜財、因無現欵、乃將舖長綁𢮿、擬擄去勒贖、旋經買木客張某、交出現欵五百餘元、匪始鬨散、而悅來旅館住客張玉喧者、其胞弟赴公主嶺、被匪綁去、勒以千元贖命、因張玉暄在奉、去贖稍晚、遂被扯票廢命云、（夢）

悅來放火案之再誌

奉天日站悅來旅館、於二拾六日開市時、忽於二拾七日發生放火案、已誌前報、今查明放火人、係臺灣籍、名傅春山、從前會充日本各機關翻譯、日華言語均佳最近充大亞義會翻譯、因打嗎啡被撤、其家寓鐵道西、據其自己供詞、謂有精神病、故警務署於廿九請醫驗看、若非眞瘋、再究敎唆犯云、（夢）

遼陽

紡績提前開工

遼陽出產、棉花爲最、興辦紡績尤爲適宜、故中日紳商會合組滿洲紡績株式會社、惟以建築工場須待明年夏季竣工、開業尙需時日、近因日本各紡績工場、皆受震災影響、一時不易恢復原狀、此誠我東省創辦紡績事業、所難逢之機會、玆據滿洲紡績株式會社庶務主任長濱和一郎氏云、該會社之工場、加工建築、提前於明年四月、即行開業、現已招妥紡績技術見習生五十名、於下月十日送往青島富士紡績工場見習於明年四月間歸來、以資支配職工云、此工場屆期開工不但爲遼陽工業界放一異彩、即農業界亦必多受其利益焉、

營口

懲獎縣知事之辦法

遼瀋道尹公署近奉省長訓令、略以探取民隱、端賴知事整頓吏治尤在獎懲奉屬五十六縣、各該知事、良莠不齊、若不嚴予獎懲何以勵賢良而儆員玩、玆特擬定獎懲辦法、凡知事在兩大功以上者酌予獎章陞進、在兩大過以上者即予撤懲仰即飭局知照等因、聞修德一道尹奉令後、已轉飭所屬各縣知事一體遵照矣、

警察廳之籌備冬防

營口警察廳劉次瑤廳長以夏防既已解除而冬防轉瞬即至、亟宜預爲籌備、以策萬全、而保公安、聞已擬定冬防辦法數項、大致如下、（一）須與練軍口協防、以資互助、（二）各警署須於各隘加添崗位、（三）各署隊警官須加班出勤、（四）淸查戶口以免胡匪匿跡云云、

保甲所長力除積弊

營口縣保甲事務所々長、孫海峰到差以來、勵精圖治、玆爲整頓保甲剔除積弊起見、特令所屬各保長、務將空甲丁一律補齊、向時革、補甲丁、必須呈請本所核准、不得擅專以杜冐濫而防舞弊云、

鄉校教員來營參觀

本縣教育當軸組織之教育參觀團計分甲乙兩組、其甲組係埠內各學校職教員等、由縣視學盧適廣率領、已於本月二十八日搭奉榆車前往京津各處學校參觀一切、其乙組係四鄉各校職教員等、定於十一月一日齊集本埠參觀埠內各級學校及各教育機關云、

安東

警察被獲烟館詳誌

安東七道溝城隍廟後住戶楊文學、素以開煙館爲生、於二十五日有某甲正噴雲吐霧之際、突被警察闖入屋內、煙客驚逃、將楊某暴打、煙具破壞、並申斥一頓嗣後不得再開館云、

担保債務亦被查封

安東廣濟街、三道橋、協順興布店、執事劉維綱、因負債務潛逃遂被商務總會查封、而麟號雙增茂本爲協順興債務之擔保人、須負完全責任、故雙增茂亦被查封商務總會特通知各債權人於陽歷十一月一日齊至該兩布店按成分配其舖墊云、

公主嶺

未決囚人提省公判

前任嶺街四區、保甲長邵春陽氏因種々劣跡、被地方控告、監押縣署、等情、業誌前報、月之二十七日、忽由省來電提邵春陽晉省、公判、故縣署二十八日即派人解送去訖矣、

吳俊陞過嶺赴奉天

黑龍江省督軍吳俊陞、因陸軍會操懷邑、閱軍畢、即於陽歷十月二十八日、率領第三旅旅長、蘇錫麟氏、及各部官員二百餘名、啓程赴奉、路過嶺街、紳商各界懸旗、表示歡迎、督軍處暫寓泰和增糧棧、當晚十時四十分乘南滿列車赴奉矣、

鐵嶺

省議員又將選舉矣

頃聞縣公署現奉省令略謂第四次省議員、已屆選舉之期、其選舉手續、各該縣極宜先期預備、以免臨時無措等因、張知事奉令後當即遵照着手進行、選舉事務所即附設該縣院內、並製定表式多份、分發各區、以便調查選民、刻正積極籌辦之際云、

監督所長躬親查道

本邑張光亞知事、前奉省令修治鄉里道、並栽種樹株、當經飭令各路區官及區村長副等督工極力修治、早已告竣、玆經夏雨連綿多被沖刷、田之前曾飭令補修以重路政、至各區村長副等是否認眞赶辦抑、或敷衍了事、非親詣查驗、不足以資比較、而考成績玆特於昨二十八日早十時携同警甲陳王兩所長、親赴東路一帶、查餘以覘優劣聞一二日內、再赴西南北各路查驗云、

張某無病猝倒而死

邑西拉馬台村居民張文清、綽號老疙疸、家道淸貧、體質素壯、現年三十有奇、於昨二十八日早九時、尙在街市行動、毫無病態及至十一時歸家、正在高談潤論之際、突然身向後倒閉、目不語、追家人扶起呼喚、業已無氣、脫陽飛身登鬼籙矣、家人無奈只得設法備棺掩埋云、

日校學生下鄉旅行

本邑西關日僑尋常高等日語（係華人）各學校々長爲啓發學生智識運動體育起見、故於昨二十七日經校長職敎員等率全體學生赴城南范家屯一帶旅行、觀各學生精神活潑、體育充健、均屬有造之材、直至日暮始行回校云、

長春

奉軍來長採買馬匹

駐紮中之奉軍第十六旅團營長、往於日前帶同差弁十餘名來長、住西三道街福升店、採買馬匹二百頭云、

警廳令禁私售槍械

現因地方不寧、胡匪充斥、槍械之售受、關係極爲重要、設非嚴行禁止、深恐流入匪徒貽害無窮故特通令各商號、嗣後凡有售賣槍械未經警廳許可、發有執據者概以私械論罪云、

電燈廠派員查電燈

本埠電燈廠現因規模宏大、司事各員、家中多半燃無料電、長此以往損失非細、該廠長遂飭員調查倘有故違、即勒令送懲云、

慈善會籌欵設粥廠

本埠慈善會、每屆冬令施放粥米以濟難窘、近來該會長李東元又鑒嚴冬在卽、流街貧民、勢必凍斃若不設法賑濟、以恤艱難殊與人道攸關、現該李君已着手進行云

哈爾濱

規定特區地畝繳租辦法

東省鐵路地畝處、自經我國政府設局接管以來、其事務雖在調查之中、而所有租戶應繳租金、如果送繳路局地畝處、深恐權限未淸、致遲延不繳、難保將來不發生撤租問題、在地畝管理局亦雅不願自行收取、聞最近地畝管理局擬定辦法、呈請長官公署大致（一）所有地畝在地畝局調查期間未解決以前、以租欵關係要需、一經人民懸欠、將來糾葛愈多、切要辦法、無論本埠外站、陳欠新租、均委特警管理處飭屬照章催收、在陳欠者、接照地畝局呈准辦法、以當日訂約時先帖價値折合現洋繳約暫不算息加租、在新租者、查照新訂契約租價、按朝繳納不得藉口輕減（二）請長官公署、會同督辦公所出具雙聯印收、並出示布告、發交管理處辦理、所有徵進租欵、概行交付中國銀行存儲俟解決之後、再行劃分誠如上擬辦法可謂公平無偏矣

殲除大幫胡匪

松花江沿岸胡匪猖獗、去年殆有甚焉、江防司令毛鍾才、自春季開江以來、即乘艦率隊勦拿、爲時半載、從未克奏膚功、玆聞數日前、率利捷利杰二艦、由同江回哈、路經湯原、見北岸樹林藏有胡匪甚夥、當架砲射擊、正中匪巢、計斃匪五十六名、嗣又上陸檢驗、得槍支子彈甚多云

阿省強迫華商遷移

據阿穆爾省傳來消息、華商于文虎在該省城伯立沙亞街、與素沃羅夫司喀街拐角、第一百二十四號房、開設雜貨舖營業、曾領有三等營業執照繳交照費五十五盧布、營業執照上曾註明准其在該處營業、不意十月十六日、布拉果維臣斯克城守司令葉遼明、竟送來通告一紙、略謂着于文虎於一星期、（內由十六日起）移出陸軍界線、（該雜貨舖係在陸軍界線以內）如不遷往別處、即須將所佔房屋騰出等語、俄城守司此種行動、殊屬蠻不講理、如該處不准該華商營業、固可不發營業執照、既已發給執照、則因何又限期令其騰房、實令人百思不得其解云、

山東新聞

濟南

省議員挽留熊氏之兩電

熊炳琦自到魯以後、除事挑撥政潮、接濟保定軍費而外、實無特殊的成績可言、此次在京辦理大選、開罪魯籍國會議員、所以一般倖捧出老曹、即急々返魯、躬避鋒頭孰知議員、對之仍不甘心要求老曹、非罷免熊氏不可曹氏無奈、擬將熊氏調直、以平議員之憤、此北京方面之情形也、然而濟南方面之省議員、因與熊氏有延長議會任期之交換條件、聞悉熊氏將行去魯、深恐飯碗問題、發生變故、遂不顧與日前攻訐熊氏之電、有無抵觸、全體議員出馬、拍發通電、挽留熊氏、文中並將熊氏大捧特捧、稱其任事一年成績昭著、吾人誠不知其所治之成績在何處也、姑照錄兩電原文如左、（一）北京大總統、國務院、洛陽吳巡閱使鈞鑒、魯省前例軍人秉政、禍變紛乘卒以魯人之呼籲、始獲有熊炳琦省長之任命、是日土匪兇燄、遍於全省、黃河決口、漫無規畫、議會被當局之摧殘、迄未成立、青島爲全球所注視、正議交還、頭緒萬端、滿目瘡痍、該省長履任之後、兼籌並顧、勞怨不辭、用於最短期間、實行膠澳接收、完成堵口計畫、措感置宜、人無間言、嗣值議會成立、復能和衷共濟、開誠布公、爲省政之權限、圖庶事之整理、近自廢督實行、事權專一全省士民、望治尤殷、乃京津報紙、忽有熊將調直之紀載、雖屬一時之風傳已起地方之疑慮、僉以該省長、任事一年、成績昭著、只因軍事之牽掣、地方未奏澄淸之實效、而此後局面一新、正賴駕輕就熟勵精圖治、何可輕言更張功廢垂成、同人等願念地方、艱安緘默用特鄭重籲懇政府俯鑒地方、情形勿輕調動彊吏、以慰民望、而禪治理、曷勝企切盼禱之至、山東省議會議員、宋傳典、張介禮等六十九人同叩、（二）北京大總統、國務總理、洛吳巡閱使鈞鑒、頃閱報載、有山東省熊炳琦調任直隸之說、同人等不勝疑慮、僉以該省長自涖以來、接收青島、堵築河工、舉凡察吏懲匪皆有根本計畫、値玆國憲甫頒、百端待理、挈領提綱正賚展布、况東㩻控引蘇皖、屏蔽京師、當南北衝要、庶政尤貴得人、務望俯順輿情、勿輕更動、俾得責任攸歸、治臻上理、造幸福於山東、即所以謀安於危局、延頸待命、神與電馳、山東省會議副議長杜佾、議員葉秉鈞等六十九人同叩漾、

督辦署將編纂政務輯要

政界消息、督辦諭令、各課股長由接篆之日起、將所有辦過之敎育、實業、外交、司法、交通、警察、各種之文稿、一律檢齊、編纂政務輯要一書刊印分發、俾各得以瞭然該署接收青島以來之政績云、

將設立勸匪善後處

督署昨接中央通電一道、略以近查直豫魯蘇等省、對於勸匪之情形、前途頗形順利、大有指日即可肅淸之槪、特此通電各省、速設勸匪善後處、以便舉辦匪患平息後一切之事宜、事關地方治安、仰各遵即辦理、勿稍疏虞云、

青島

慶祝會之積極籌備

慶祝憲法大會一事、屢誌各報、現在爲日無多、該籌備會正在積極進行、公署門首及山東路各處大札彩門、而于慶祝禮儀、聞亦已經擬定、至餘興各事、聞在第四公園內、日中演京劇、夜間演電影、各三日三夜、二十九夜、即舉行提燈會遊行各街、焰火則于南海棧橋及第三公園內分夜行之、又有聚餐會、設于省長行轅入會者須各繳洋二元云、並聞屆時熊督辦亦將涖青慶祝云、

取引所開股東會議

青島取引所日趨冷落、勢將不支一節已見各報、二十六日下午兩點、又在東路日本居留民團會議室、開臨時股東會議、討議理事問題云、

烟台

警廳會議錄要

警廳日昨會議、大要如下、時局不靖、海岸各碼頭及遊戲場、應嚴加注意、客棧娼寮、應不時檢查、來往輪船、只許在太平灣開平兩碼頭下客、他要毋許擅行、一人力車不準帶啦叭、一旅煙之住戶賃房、須有安實舖保、或由房東出名保、擔以上三事、均擬即日實行、以維治安云、

外僑購產之取締令

聞道署昨奉本省令云歐戰告終以後、各國咸趨重於商業、而尤以我國爲一大好貿易之商場、年來洋商重來我國者、日益增多往々以須借官地、賄買民產、引起重大風潮、特定取締辦法四條（一）外人不得在內地設立工廠行權、（二）外人不得在內地販賣牛馬牲畜及運輸糧食、（三）外人不得在內地購買土地、（四）外人無護照不得在內地任意遊行、請通飭所屬遵照云、

賤賣新舊油椿廣告

敬啓者鄙工廠存有新舊油椿均係八寸工字鐵造成者羅絲圓四寸並另有各式油椿共計三百餘盤均合時尙異常堅固玆決廉價出售特別公道如有用者請至鄙工廠驗看是感

小崗子南久壽街二十五番地

順興鐵工廠謹啓

大連市浪速町

鴻記京鞋莊

諸君欲求足部舒快之鞋

紅綉鞋

請到鴻記來買吧

新樣秋鞋棉鞋到齊了

遷移營業廣告

謹啓者敝人爲振興地面起見不惜重資在後開地點賃妥樓房十餘間走台寬潤天棚明亮內外整潔陳列淸雅煥然嶄新誠屬心曠神怡之地也特由京津上洋等處邀來特等歌妓酌婦色藝既屬雙佳應酬尤爲週到絲竹管絃亦所熟練望祈走馬章台諸公欲嘗眞正娛樂滋味者趕速駕臨即知言之不謬也

東沙河口十一區八十八番地

妓名　彩鳳、小芬、巧雲、翠仙

敝人　王金香啓

小劉家屯十一區一五一番地

最上醬油

滿

天下一品

本號專製醬油味噌品質良善純用優上材料如有主顧特別價廉出賣批發

◎購買者請向本社或代辦處豫定自當迅速送上

大連市沙河口

滿洲醬油釀造合資會社

電話二三番

代辦店　西崗子南泰公街　義順興

西崗子北泰公街　郭士善

小劉家屯　大滿洋行

各地代辦處

大連市監部通

株式會社　教育銀行

電話五七七一・五四八二番

爲一般銀行業務迅速便利起見每日午後四時止辦理一切事務此告

大連　羽前町四番地

史惟記鐘表眼鏡行

擇陰/陽曆九/十一月廿五/三日大開幕廣告

鐘表眼鏡○無美不備○定價劃一○賜顧極便○

念天以內○照本出售○各界士女○莫失机會○

如蒙批發○格外歡迎○不勝榮幸○

△往南車

時事要聞(二)

議長問題影響內閣問題
因內閣問題而起議長問題

北京特約通信、北京人士、凡稍有政治關係者、其搖唇弄墨、大都皆側重內閣問題、其實此問題雖發軔於黎元洪去京之時、數月有餘、不過由高澤畬之攝政內閣進而為代理內閣而已、並無所謂進步也、而惟一勇於組閣之吳蓮伯、既被重要疆吏之否決、又受見憎者之攻擊、無論其如何措置記者總以為彼之希望實等於零、二十六日兩院臨時會之紛爭情形已足證明吳之形勢不佳、其原有之頭銜、尚恐不能保存、國務總理四字、更恐至吳景濂三字、不能連屬矣、閱者須知此後之吳蓮伯、如能於議長問題、翻過雲斗政治上當仍有其活動餘地、否則吳之失意、必連續而來、不惟俱爭閣資格即擁閣資格亦將與之無去也、至外間對於吳之空氣、記者請述某要人之兩段滑稽談話、其見憎惡於重要人物之程度、可以知矣、昨某要人詢記者云、吳蓮伯組閣事如何、記者謂吳之形勢似不佳、某云、余自到京以來深居簡出、殊不信吳蓮伯不能組閣、日前因事出門、聞街上之勞動者、尚能知反對吳大頭此公信明如此、宜其不能上台也云、此一消息也、又某公云、吳近來雖知環境空氣惡劣、但仍未肯甘心聞日前遣人赴洛為之疏通、吳子玉云、吳季札以讓饗、為吳氏光今蓮伯亦姓吳、何其不肖吳季札耶、疏通無語而退、此又一消息也、所謂某要人與某公者、皆非絕對反對蓮伯之人、其口吻如是蓮伯前途之不妙、似不待言、然蓮伯之所以能為蓮伯、以其雖不能見諒於人、挾其議長之威權、與包辦大選之勛績、仍可活動、所以悍然不顧唾罵、極力掙扎、然據記者所聞、仇視吳者、將從根本上拆吳之台、使其不能成軍所謂根本上拆台之法、即在議會中下手、取消吳之議長資格、廿六日臨時會之搗吳者、不僅為政團之政爭問題、其中如小孫派、固以搗吳著稱、然其實小孫派、不過徒搗吳而已、倘無其他作用也、據自寧垣來京者云、齊撫萬對於吳蓮伯、厭棄已極、居恒語人、如吳蓮伯能活動、政治必無清明日、故眼前大事、惟有去吳、日來凡兩院議員之赴寧者、無不備聆其高論、新新國會之主張、乃其借題發揮之一策略若謂齊贊成新新國會、不免皮相遇之云、聞洛陽方面、與南京之議論、大體相同、而立論之根據則稍異、其他如魯如鄂等直系勢力下之各疆吏、內部似皆有所接洽、所接洽之程度如何、雖不可知、但皆似不利於吳蓮伯、可斷言者、此種計劃、絕非一二政團團體之力所能致、不過一二政團偶逢此機會而已、惟無論其原動力在於何處、政團與實力派、兩方起而與吳為難、吳縱強悍、亦恐不能支持、至外間相傳、此線索完全操自高澤畬、事實上殊不然、高之腦經與毅力、何敢抗大頭、於臨時會之先、早已準備退避、其不明議會內幕紛爭之現象可知、至其他疆吏、亦絕非高五所能頤指、但高五官運亨通、遇此機會、且延長代理期間、亦已幸矣、又據議員云、兩星期內、恐衆議院、不復能成會、吳之利用不開會與高五之希望不開會、心事相同其目的正反、某新聞家謂吳派將提出催促政府速提正式內閣議案者、縱令成為事實、殆亦強弩之末矣、

國務會議誌略

廿七日國務會議下午三時開、除教育財政兩部缺席外、各部到者有內高外顧海李農袁法程交吳及陸軍金次長、始由高總理提出洛吳來電推薦項驤署鹽務署長案、請衆討論、衆無異議、遂一致通過、所遺參事一缺、以該署總務廳廳長朱曜升任、繼袁農長提出該部參事饒漢泌擬開去本缺、遺缺以顧現充補結果通過、討論畢即行散會、時已四時半鐘矣、散會後、由張秘書長攜帶項驤鹽署長命令入府、請總統蓋印、因張財長現尚在假中、僅由高總理副署、以便即晚發表云々、聞張俗杉自得項驤將署鹽務署長之消息後、即於廿七日下午電話請項氏即晚赴津、接洽一切事項氏於是日晚八時赴津、日當可回京就職云、

馮玉祥請設言官之條陳

公府消息、陸軍檢閱使馮玉祥、以晚近紀綱頹廢、賞罰不明、政治現象、極為黑暗、昨特上條陳於大總統、請設立建言機關、如前清之台諫院、及民國初之肅政院者、庶幾寄耳目於言官、賞罰黜陟、可得其平等語、茲將馮氏原條陳探錄如左、大總統鈞鑒、竊聞經國大猷、莫要於賞善罰惡察吏之典、不外乎黜幽陟明、年來政治不入常軌、百病叢生、究厥所由、皆緣紀綱不立、循此以往胡以立國、此憂時之彥所為痛心疾首者也、夫紀綱何以立、曰賞罰分明黜陟無私而已、何以定某賞罰定其黜陟、曰寄耳目於言官、由此鑒別臧否、以實行其賞罰黜陟之大權而已、考言官之設歷代各異其制、或設台諫之官、貴、非言官而建言者為越制制度不同、張弛互異、要其開言路通上情則一也、自國體更變、台諫之制遂廢、民國初國、設有肅政史師古之意、原亦未可厚非、惜乎行之未久、此制又廢夫築堤以止水也、水即不為災、不可以舊堤無用而去之在、昔肅政史之設或、茸以保存祿位、或優容以見好於朋儕、此等情形、所不能免然竟以無用而廢之是因噎廢食矣玉祥一介武夫、本不敢妄談政治然亦未嘗不留心時事、私衷慨嘆匪伊朝夕、欲言者屢矣、幸逢鈞座虛衷善變輒敢略貢其愚、近年執政者之施、可謂賞多罰少、若嚴格論之直可謂有賞無罰、勳章實職、連綿而下、至於懲制事項則闃乎無聞、寧非奇事、武鄉侯有言曰、威之以法、法行則知恩、限之以爵、爵加則知榮、今則適得其反、見自亂之舉也、彼夫暴虐兇殘、唆骨血以肥己、昏庸疲軟、縱虎狼而噬人、如此之類、不可殫數、試問曾掛彈章者幾人曾置重典者幾人、明目張膽、法令等於弁髦、網漏吞舟、當軸聾瞶、其故皆緣市井之徒、濫盜名器一登仕版、他務未遑惟以敲骨吸髓為事、及至囊橐充盈、自惴不過罷官而已、歸買良田美宅、子若孫享用而有餘、是罷官不足以為懲、轉以投其所願也、為之奈何、夫國家之敗、由官邪也、官箴之敗壞若此、藉無切實整理之方雖有智者無以善其後矣、鈞座乘積弱之後、鼓方新之機必有以策勵全國之人心、一新天下之耳目、然則其道奚由、曰恢復言官舊制、使之建言、以實行其賞罰黜陟之權而已、玉祥以為但能慎選其人、俾得率臆直陳、勿以喜怒為低昂、勿以厚薄為愛憎、其有骨鯁無私者、特別拔擢其有過於戇直者、亦曲予優容、然後人能盡言、言能稱職、於賢明者予以不次之賞、於貪婪無厭者、施以不測之威、罪罰並行、紀綱以立、而康政乃有清明之望矣、至於言官之制度、前代台諫之制自然不可沿襲、即以前肅政史之名稱、論者亦以為未協應如何定名稱、如何組織如何範圍、如何搜攬此項人材、玉祥分局軍人、不諳法制、未敢擅擬如蒙採納、請交國務院將此案詳細討論、擬具辦法、呈候鑒核施行、敬請鈞安陸軍檢閱使兼西北邊防督辦馮玉祥謹電、

軍費懸案結束一件
四省經略使署之開支

現在之最高當局、於民國十年曾任四省經略使、關於援湘援鄂之支出、共用去一千五百餘萬、計京漢路局墊付七百餘萬圓、漢口中交兩行、及各廳局挪借七百七十二萬餘圓、此項支出、久未結束、曹氏以此為本人手中事、不宜久留懸案、現特飭由巡閱使署辦理報銷、上述一千五百萬元、悉用於第二第三第八等師及二十四三十四等旅、以米價船價為支出之大宗、報銷核對、無甚出入財部自無異議、即行轉賬鎖核云

蘇當局仍主張無庸再選
再電維持新新議員

蘇督齊燮元省長韓國鈞日前來電謂蘇省第三屆所選議員其辦法手續與選舉法均屬相符、應無庸改選等語、已誌各報、昨齊韓又會銜致電政府重伸前議、原電如左北京大總統鈞鑒、國務院內務部鑒、晧代電、諒蒙垂察、茲又接江蘇省議會議員陶達等元代電開本月四日、讀報載中央頒衆議院改選令第一條、民國十二年十月為第一屆衆議院議員改選年限、第二條衆議院議員選舉日期、以教令定之第三條本令自公布日施行等因、是此次改選衆院、係根據元年選舉法辦理、蘇省業於十年、依據舊法辦竣、當時與本會三屆選舉、同係受成中央、由王前省長任選舉總監督、分別辦理按諸法統、稽諸手續、均無不合當然無庸再選、應請轉電中央、速催未選各省、尅日舉辦、俾下屆國會、得以如期召集、以重立法、而維國本等語、合再電陳伏祈鑒察、齊燮元韓國鈞箇印、

洛吳有中止援湘說
駐兵岳州與中止援趙 為對譚講和之交換條件

連日各方消息、均宣傳洛方如何積極援湘、公府軍事處、如何電授崩敵方略、國人皆由此推測南北大戰爭、必於此開始、湘鄂人民、尤以為大禍即在目前、乃昨日洛陽特訊、洛吳已納某策士之言、決定中止援湘、此訊若確、亦非惡聲也、據云、頃某方面代表語吳云、聞公准備積極援湘、此舉殊為失策、(一)趙恆惕態度暗昧、祇顧私利、本不足與有為近日力肆搜括、湘人尤恨之刺骨若以援趙為名、湘人必致死力爭與憤軍戰、斷難必勝、(二)即使戰勝譚軍、南必不能越衡州、西必不能達辰沅、且地利險易迴殊以後亦有防不勝防之苦、(三)援川軍失利、損失精銳及軍實無算若再移中原一師援湘、設東北有變、何以禦之、是日撤遠軍隊回援、軍心一搖、恐長江上下游、亦非我有、且蘇皖當局校似終非可共患難之人、尤不可不注意云云、吳氏恍然大悟、聞已另飭馬濟葛應龍等、嚴飭前方各軍、勿得前進、並避與譚軍接觸、但岳州為湘鄂咽喉、長江上下游扼要重地、必以重兵駐守、大概將以駐兵岳州與中止援趙、為對譚講和之交換條件云、

撥付裁員欠薪法與發薪

裁員命令下後、目下只因欠薪無能發給、故除袁乃寬於農部屬行而外、其他各部院署、對此尚猶擱置、頃聞財部擬由德發債票欵內撥付一部分、作為裁員費用、不日即提出閣議討論、然德發債票可提回之欵、是否順利、則尚難斷定、至發薪一節、昨聞財部擄除又由道勝債票息借一百二十萬、業已簽字允許、正金每月在鹽餘項下扣還二十萬、此欵亦已收到、合之九月分所放鹽餘九十萬數共二百萬、除二三十萬賀德霖已飭部員接照秋節辦法開單、除軍警餉享優先權外、其他各機關公同均分、大約日內各機關、即可一律發成、欠薪數成窮官僚得此消息、當不無稍慰云、

聯軍攻克惠州詳情

粵中戰報傳來、聯軍攻下惠州之消息、業已證實、茲得廣州通信記述攻惠之經過情形頗為詳盡、特照錄於下、

攻惠州前之形勢、聯軍於十七日向惠城施急攻擊、事前佈置、以駐馬鞍山之滇軍胡師統道北門、協中央共七軍陳師進攻、以一部監視惠陽縣、西路劉震寰部黎師全部攻南門、而以飛鵝嶺之十五生的大砲及炸砲為掩護、一面又於南門城基裝置地雷、因南門海面瀾僅數丈、而又距飛鵝嶺頗近較便於動作也、此種布置、會為陳軍探悉、守惠城者為楊坤如、自知危急、為圖狡脫計、乃派專陽縣長陳某為代表、分向胡師黎師陳師求和、但胡黎陳等均不允許、蓋楊原粵中之土匪、為陳烱明所收編、去年曾圍攻總統府、未便予收容、楊不得已遂於十三十五日、派所部分向北門南門兩處突圍而出、以城基之七生的半大破為掩護、聯軍亦隊迎敵、接火之後在南門者為劉部擊敗、退回城內、在北門者為陳擊敗、向七女湖逃退陳軍勢遂慰孤聯軍方面即於十七日晨下總攻擊令、以地雷爆發為號、而人據攻城云、

攻惠州之情形、據大本營所得之報告、克攻擊令下後、陳師會同胡師攻北門、陳軍之守城基者、軍無鬥志、聯軍乃冒險渡河、梅湖山發十五生的大砲掩護、先占領城樓、南門方面劉部以駐對峙南門之三座砲樓兵士為前鋒、由飛鵝嶺發十五生的大砲以淹護而渡河、晚間鏖戰甚烈、至十六早六十時許、南門城基地雷爆發、炸崩城基十餘丈、埋伏基內之陳軍、死傷甚重其餘未死傷者聞訊險隘巳破、紛々向北門突走然北門又為陳師胡師截擊、無路可退秩序於是大亂、黎師遂乘其紛亂之際、占領南門、嚮於從事巷戰、惠城乃為聯車所占領矣、

高凌蔚請假後內閣問題

高凌蔚之辭職與請假、皆為極力掙扎之象、其能力只可延長而止然高自身則不因此稍假日前王毓芝赴津、即為高疏通王承斌而其限度、只要承斌不堅持吳閣、餘可商議、惟據昨所得之消息、則王氏並未讓步、蓋彊吏間、亦欲爭一口氣也、王毓芝聞今日可以回京、結果如何、不難探得、但高之得失、與保係之關係甚大、某要人且宣言如議會內閣成功、我即出公府、與極峰共事二十餘年之人、而有此言、其競爭之烈可想見矣、至吳景濂之後援、大概現只一王承斌、曹銳已不如從前之堅持、王之直督、得先於巡閱使解決者、亦無非保系之一種送禮意思、但有傳王語者、謂云、某由津入京之日、實得各方同意、以閣席酬蓮伯、故卒有今日之效果、無論如何、我不能為過河拆橋之舉、且謂以蓮伯組閣非某首先主張、今奈何認我為主幹、加以疎通云々、是否傳言者之有意、為吳張目、不得而知、然所云云、其情形固在也、高閣之疏通、既然如此、然正閣之提出、聞仍為顏惠慶、蓋逆料內閣提出國會、形勢不佳、顏當否決、形勢果佳、民憲派必以不出席為抵制、非一日可解決、如此正合代閣延期之謀、至顏閣提出之期、據高派云、必在下星期中、因長此擱置、非辦法也、

美國對於長沙戰事警告
中國軍隊如開砲傷及美人 將由駐長砲船開砲還擊

軍閥淫爭不已、十二年來、久已民不堪命、外交上種種之失敗、胥由此而種因、此次湘省戰事、雙方以長沙為孤注、屢得屢失、不惜以大多數人民之生命財產、供彼少數人之犧牲、前日外間方面、為此亦有種種之抗議、而野心之軍閥、毫不注意、一味助餉助械、以期戰事之擴大、而謀彼個人之地盤、昨日外交方面、傳出消息、駐京美國公使、已將長沙戰事情形、電告本國政府、頃聞美國政府、已有覆電到京、普駐京美公使、向北京當局提出警告、並飭駐在長沙之美國砲船、謂嗣後無論何方軍隊、如有開砲傷及美人性命、侵犯美人財產情事、即由該砲船開砲還擊、以謀自衛云、不知淫爭不已之軍閥、對此亦有戒心否、

鐵路警備中之會辦

自廟派唐在禮將軍督辦鐵路警備事宜、通過閣議後、外傳將以曼德中將充任會辦、查此說之由來實因曼氏當臨案發生後、曾向交部條陳中央應設警備最高機關、用以節制各路々警、其規模頗為濶綽、不意此種說帖、未經採取迨鐵路警備處成立後、交部即以總教練一席、畀諸曼氏、藉以融洽各方之意見、不意曼氏以規模縮小、辭而不就、理在中央為尊崇警備體制起見、業已改為督辦名稱、該處制度、並無會辦名稱將來是否增設、姑且不論、聞昨日上午某使館某々武官等、得此消息、會親訪唐在禮、對曼氏充任會辦之說、頗持反對、謂曼氏縱在軍界多年、並非由軍官學校出身、雖經中政府授以中將頭銜然在本國之軍職甚微、若一旦畀以會辦位置、與各國武官斡旋、殊難相稱、且曼氏有親德嫌疑、尤為聯軍各國使館所不滿意、而外間反謂外交團贊成曼氏充任警備會辦云云、殊非事實、聞廿七日又有某使館武官踵至唐氏住宅探詢此說之由來、據此則曼氏充任警備會辦之說、恐難實現云、

汪氏之樂觀語

日昨滬上某記者往訪孫中山代表汪精衛氏、詢以反直各方之態度茲錄其問答如下、(問)日來時局頗形沉悶、反直運動將從茲罷休乎(答)時局無新發展、固屬事實惟曹錕賄選、為西南及浙奉始終所反對、近以臨案讓步、交換觀見、尤為國人所痛恨、此後西南及浙奉反對直派之心、將益形堅決、終當有以對付之、以申公憤也、(問)近債各方、督促段合肥出而應付時局、有此說否、(答)此亦不為無因者、合肥反對賄選甚為堅決、惟須出以審慎、故迄無明白之表示耳、(問)聞曹錕將行近交遠攻政策、確否、(答)報載張志潭之條陳、確有其事、(問)曹如將三特別區歸奉張、張將將從此默然乎、(答)奉張決不因而退讓席可斷言也、(問)粵中戰事若何、惠州似未下也、(答)前得惠陷落訊、即去電詢問實情、嗣得覆電、悉惠城雖攻破、確未下、惟粵戰況此間殊隔膜、其實情可為君詳述之、照目前狀況而論、惠城之下不下、已為次要問題、蓋聯軍現分三路用兵、劉震寰包圍惠城、使之絕援、許崇智與楊希閔、巳超過惠州、許軍巳得何源、向北進展、楊希閔佔領平山以阻洪兆麟之援惠、前日有傳許軍河源失事、而平山失守、實昧於戰事地理之談、可斷言其為不確者也、惠州河源平山、成犄角之勢、如許楊兩軍、能向前進展同時劉震寰如能緊圍惠州、即惠州可不攻而自下、蓋堅守河湯平山、乃所以絕惠之援、惠無外援必不能持久也、然自聯軍方面、既得河源平山、則可進窺閩贛、惠州之下不下、乃僅聲勢問題、無關大要也、(問)聞聯軍內部、頗有意見、恐難始終一致對外乎(答)在困戰期內、軍人神經、極為憤激、而每有過於敏銳之患、如調遣供餉給械、稍有參差厚薄則猜疑立起、故聯軍中有時發生誤會、幸中山先生、時常親赴前敵、力為慰勞排解、此層可以無慮、且區區或有之私見、終不敵同仇敵之決心也、(問)孫陳和議、尚有希望乎、(答)中山巳竟聲明、如競存能反而討曹、則前嫌可立釋、而仍與合作、是中山已提出講和之條件、奈陳尚無覺悟耳、(問)中山先生近有組織政府之議、果有其事否、(答)中山先生有此計畫、惟不願自擅、蓋現粵湘川浙奉等之結合、彷彿是一公司之股東、凡有舉動、須徵求大家同意、現已去電磋商、不久可確定方針也、(問)中山先生對國會有若何感想、(答)彼以全副精神財力、對付軍事、故年來不能充分維濟護助國會、深以為歉、惟對於此次受賄之議員、極為痛恨、而對於守正不阿、潔身自好者、懷極誠摯之敬意、則可斷言者也、(問)照大勢而論、和平恐一時難期乎、(答)西南作戰祇為自衛計耳、毫無野心可言、故凡有和平之議、而願以誠意謀之者、當無不贊同之也云云、

護法議員致孫中山要電
恢復十一年六月政府國會

上海通信云、護法議員於大選告成後、因國民厭惡北京議員日深彼等乃益現其活動、日前此間傳說中山對於時局之主張、浙盧方面、已有電贊成之、故護法議員即集會討論致電中山、恢復廣州政變前之政府國會原狀、電已草就、正在簽名之中、茲先探得原電錄下、廣州孫大總統鈞鑒、去歲陳逆內叛、曹吳矯法、政府蹉跌國會流離、北伐之師止於中道宛平賄選遂以告成、因果昭然、事實具在、今欲撥亂反正、舍恢復民國十一年六月十五日中斷之國會及政府外、對內無以為統一之中樞、對外無以移友邦之觀聽、同人等於本月養日集議、詢謀僉同、用懇大總統當機立斷、正名定分、以一民心、而飭綱紀、國家幸甚云々、但據各方面觀審、中山對於國會、似無十分好意、聞其去歲廣州變亂來滬後、其各種宣言、即隱現遺棄國會之意、且其對人言、余之大總統名義巳取消、護法巳告一段落、若此後他們做得不對、我還是用革命手段、觀此次返粵用大元帥名義、亦可見一斑矣、

命令及批示

(十月二十六日)

△前署國務總理周自齊學識淵通材猷練達早登任版中外宜勤民國肇興外紹疆符內膺樞政勤勞國事物望交孚上年遠涉重洋歸攖微疾茲聞溘逝悼惜良深周自齊著交國務院從優議卹並給予治喪費銀一千兩派袁乃寬前往致祭靈柩回籍時着沿途地方官妥為照料生平事蹟宣付國史館立傳用示篤念藎勞之至意此令

▲北京命令 (十月二十七日)

△派唐在禮充交通部鐵路警備督辦此令 △署財政總長兼鹽務署々長稽核所總辦錢方軾呈請辭職錢方軾准免本兼各職此令 △任命項驤署財政次長兼鹽務署々長稽核所總辦此令 △派朱爟署鹽務署參事此令 △派唐驥為蚌埠商會辦此令

▲奉天省公署批 (二十七日)

△米春奎呈法廳判斷不公請調卷核辦批仰即遵照息喙

▲奉天教育廳批 (二十七日)

△李景山呈周德純吞據學款批仰取具安保再行核辦 △李廣興呈大兀剌堡學田請歸原預批候派員查明覆奪 △陳樹藩呈合教育公所撥欵發村校學費批違中縣查明核辦具報

時事陽秋

▲今日乃東鄰天長節祝日、申言之、即日本天皇聖誕慶賀之日也國有嗣主、民有儲君、彼邦人士固極欣慰、然自踐祚以來對於中國力持親善對於世界戰敗強德、其所貢獻者、固不僅日本受其福利、即中國即世界亦皆蒙其庥、則斯祝日匪惟日本之祝日、乃亦中國亦世界之祝日也、惟以日本發生未曾有之奇災吾人驚駭之餘、雖表示敬意、豈敢過事鋪張、爰虔誠以祝之曰、日皇萬壽無疆、

▲近來奉直議和之聲、愈唱愈高、且更有愈逼愈眞之概諸實際、其果能實現乎、即能實現、又果能成立乎、斯則不能不令人無疑者也、蓋曹錕因賄選告成僭位總統、於願已足無論對何方面、皆極力拉攏、以免其反對、況如奉張之勁敵乎、故不惜奴顏婢膝、迭次遣使出關乞和於奉張之前、然奉張固以保境安民為職志者、惟直派違法亂紀倒行逆施、誠民國之罪人、為維護共和之故、興師討賊、義豈容辭不過因時機未至、不得不虛與委蛇耳、

▲對德債票、業經北京政府宣告無效矣、查此事乃我國參戰之結果、德國雖喪失債權、然以戰敗之故、固無容其所表示、至於其他列強、事不干己、更無置喙餘地、微聞英法兩使擬以此債權轉移為德國對協約國賠欵之補助品云云、此說果確則是祇知圖利己國未免太不顧公理耳、

資本總額金一千萬圓

大連市近江町之區三六號地

帝國火災保險株式會社

電話六一二九三番 振替口座大連九六〇番

大連支社 代表者 丹羽幸夫

△日本全國農工銀行總裁皆是本公司董事及議員也
△凡房產貨物家器衣服等類均可保險
△日本全國及中國朝鮮各埠皆設有支社代理店

煙筒掃除夫組合廣告

敝處鑒於煖爐煙筒之掃除夫(中國人)從前因未統一致生種種不便之處不少今已呈明官署深蒙諒解組織組合現已成立嗣後關於掃除之方法務期改良以副防止煤煙之意作業人夫均穿有組合標記之制服務祈各界隨時使命幸甚盼甚

一、掃除夫(中國人)携帶本組合之證票各有一定之番號伊等如有不當之點祈即分別記明其番號向本組合示知為盼
二、煤煙掃除(打掃)費決定如左

區別	一次之掃除費	回數券(五回的)
洋爐子	金十二錢	金五十五錢
人砌別拉氣	金十五錢	金七十錢
西洋式大圓煖爐(即別拉氣)	金四十錢	金一圓九十錢

掃除費可以證券抵換
一、證券(回數券亦同)由本組合派員挨戶撒賣但掃除夫及就近之發賣所均隨時發賣務請隨便購備為禱

大連市榮町十二
大連 煤煙掃除夫組合事務所啓

本社招募分社啓事

敬啓者本報社特為靈通消息推廣銷路起見擬在左開各處添設分社及代派處有欲擔任者請速至本社接洽或通函商訂可也

計開
本溪湖 鷄冠山 昌圖 法庫 東豐
西豐 農安 洮南 橋頭 岫巖 懷仁
懷德 寬甸 錦西 黑山 北鎮 莊河
溝幫子 吉林 伊通 下九台 張家灣
雙城堡 撫餘縣 八面城 黑龍江 濟
南府 煙台 青島 盤山縣 貔子窩

滿洲報社經理部啓

此種蛇皮袋物現在歐美各國出乎齊亞堡林以上頗為人所愛用此次初輸入大連當使流行界叫絕也

注目
男女用各種蛤蟆口錢包洋杖類女子用手提皮包裝煙捲萬年筆之皮夾及其他各種物品無不特別優良

輸入元 光 天光堂
大連市信濃町市場前(電車道前)
電話三五八三番

本社新設貿易一部專由歐美各國直接輸入各種

大連市山縣通一〇四號地 滿洲報社貿易部

發賣 西洋各種紙張 之至望各界之採用西洋各種紙張者速至本社貿易部接洽爲幸

滿洲報社貿易部 電話四○三四番 振替大連三七一二番

大連汽船定期行輪

代表電話 四一八五 船房電話 七二七五

●開往青島上海
◎榊丸 十一月四日正午
◎長平丸 十一月三日正午

●開往天津
◎長平丸 十一月一日
◎天潮丸 十一月四日前十時

●開往安東
◎天潮丸 十月三十日午後五時
◎潮天丸 十一月十日午後四時

●開往營口
◎長順丸 十月 日

●大阪神戶行
◎長順丸 十一月四日

●開往龍口往復旅順不寄港
◎龍平丸 十一月三日正午

大連山縣通 大連汽船株式會社

日本郵船定期行輪

電話 六三七一番

●長崎·神戶·大阪行
◎山東丸 十一月七日

●神戶橫濱直行
◎高砂丸 十一月六日
◎濟洲丸 十月 日
◎第三貴船丸 十月 日

●牛莊行
◎山東丸 十一月二日
◎第三貴船丸 十月 日

●開往天津牛莊
◎高砂丸 十月三十日
◎濟洲丸 十月 日

●開往歐洲線
◎松本丸 十月三十一日漢堡行
◎但馬丸 十一月四日李浦行

●美國行
◎國後丸 十月 日橫濱行
◎豐岡丸 沙市行
◎武豐丸 十一月中旬 紐育行

以上各船因天候及其他事宜時行改期

三井洋行定期行輪

代表電話 七一○一番

●開往北美新金山及沙市各埠（經過神戶橫濱等埠）
◎金剛山丸 十一月二十七日
◎寶永山丸 十二月十二日頃
◎岩手山丸 十一月三日頃
◎伊吹山丸 十二月 日

轉運坡特蘭土之貨物可以承辦所有水脚等項新照會敝處帳房可也

大連山縣通 三井物產會社 船舶部出張員 代表電話七一○一

荷物取扱店 大連山縣通 宮崎商會 電話五二一五·五九二五

東和汽船定期行輪

電話 六三七一番

◎興順號 月 日登州行
◎海寧號 月 日龍口行

東和汽船株式會社 山縣通大連銀行支店對門

大阪商船定期行輪

電話 六一一三番 電話 六一一一番

●門司神戶大阪行
◎哈爾濱丸 十一月三日
◎臺中丸 十一月六日宇品寄港
◎貝加爾丸 十一月十日
◎臺南丸 十一月十三日

●經由神戶沙市他哥瑪行
◎阿麻拿丸 十一月二日

●蘇士經由歐洲行
◎巴里丸 十月 日

●上海福州台灣行
◎盛京丸 十月 日
◎湖北丸 十一月四日
◎福建丸 十二月四日

●上海香港行
◎亞非利加丸 十月 日

政記公司定期行輪

代表電話 四一四一番

◎平洋 十一月七日上海行
◎增利 十月 日三角行
◎有利 十一月一日龍口行
◎永利 十月三十一日芝罘行
◎恒大 十月 日上海行
◎純利 十月 日廈門行
◎祥利 十月 日香港行
◎廣利 十月三十一日芝罘行
◎福利 十月 日香港行

大連市監部通 政記輪船公司

阿波共同定期行輪

電話 五○○一番 六八九一

◎廿一共同丸 十一月二日午後六時芝罘威海衛仁川行
◎十六共同丸 十一月一日芝罘青島
◎廿二共同丸 十月 日南浦行
◎廿六共同丸 十月 日天津行

本埠與山東鐵道及朝鮮鐵道之間承辦聯絡運輸貨物

大連山縣通七四區七一號 阿波共同汽船會社

田中賬房定期行輪

電話 六一一七番

◎利通號 十月 日午後六時芝罘仁川威海衛行
◎北海丸 月 日
◎北平號 月 日芝罘
◎海寧號 芝罘
◎安東號 十月 青島
◎海天號 十月 日午後時上海
◎北海號 日青島

東洋汽船定期行輪

代表電話 四一八五番

●神戶橫濱桑港行
◎西比利亞丸 十二月四日後三時

●上海香港行
◎西比利亞丸 十一月十六日前十時

●香港瓜哇
◎波斯丸 十月 日前十時

●瓜哇新嘉坡紐育行
◎汪洋丸 月
◎美洋丸 十一月二十日

中國銀行大連支店

營業 關於銀行一切事務

營業時間 上午九時至十二時 下午二時至三時

電話四五八三五·四七九五番

冬令用新式放暖氣鍋爐廣告

較諸洋爐子非常之便利而免危險也

啓者敝公司自開辦以來深蒙各界紳商非常歡迎不勝感激之至茲又由美國新卸到勞斗磅哈撥會社製造燒暖汽用新式鍋爐較普通鍋爐儉省燃料三分之二磅汽甚低放熱頗高又極壯觀大小現品在庫豐富以及暖汽包並一切附屬汽門管子無一不全本店特備優等技師專包工程如蒙垂青或駕親臨或通函照會敝公司必爲歡迎恐未週知特此佈告

大連市大山通六十一號地 美商 鴻恩公司分行 電話五○一八番

敬啓者敝號自開辦以來久蒙各界所歡迎實爲感激之至鄙人今又竟安後開地點開設西洋樂器專門店日本製品西洋率品無不俱全對於各種鋼琴風琴又能正音以及修理一切故障如承垂矚必當迅速辦理工價從廉以副雅意務望各界倍常光顧是爲至禱恐未週知特此聲明

大連市山縣通一一四 西洋樂器商 合資會社 田中克蘭德商店 代表社員 田中麒六（電話三七六四番）

西崗俳優宿舍廣告

邦子 西皮 二黃 時調 大鼓 改良 戲詞 遂意 點唱

于小芬 王金寶 劉蓮舫
于小順 盧翠鳳 劉巧菱
黃小榮 小翠 劉小蓮
黃小蓮 盧 黃小喜
黃福仙 盧銀鳳 李小順
黃福春 李小春
黃小寶 劉鳳寶 薛小鳳

本宿舍自創辦俳優以來已經數載幸蒙市面往來之士商惠臨現本所不惜重資將樓房接連寬濶修飾潔麗特由京津芝罘上海等處邀來以上所列頭等歌妓十餘名均色藝雙佳待客周洽每日絲竹管絃樓臺歌舞望所走馬章臺諸君大駕光臨方知別有一番繁盛

小崗子福德街十二番 舊有話電一二七三番 新增電話三五一三番

聲明 大連市菓樹苗總經理處開辦廣告

溯吾連埠土壯地肥氣候溫和誠造林最適宜之處也夫本埠菓園雖屬不鮮然而經營者概係外人此項利益外溢殊爲可惜者也本號有鑒及此今爲同胞開闢實業挽回利權起見特辦中外各國菓樹苗廉價出售以供園林大家之便利本號於連埠爲菓樹苗之總經理處此外尚爲顧主便利起見又設代理店數處本號專爲推廣銷路計畫各種菓樹苗仍按目錄定價表索價以期熱心實業大家之歡迎望 各界紳商速來本號採購或各代理店定購以免臨時焦急之虞也特此廣佈

代理店

大連西崗 安惠西棧 電話五九九八
大連西崗 天利成 電話四二六七
大連西崗 德慶茂 電話五六八二
大連西崗 同盛德 電話六九六五
大連西崗 福昌棧 大龍街七二番
大連西崗 三順德 西崗街一○九番
金州西街 德盛永
大辛寨子 長和盛
大連沙河口 安惠支店
大連沙河口 華記北棧
大連沙河口 華記東棧

總經理處 大連市沙河口三區八八番地 華記號

請注意寶貴之目光

邇來大連眼鏡公司遍地皆是若求一最有經驗最完全之眼鏡公司寥若晨星本公司爲中國最早第一家發明自製彎形鏡片故當注册時能得第一號之褒狀並在各國賽會時得最優等之獎章獎牌分公司遍於全國驗光室設置合光學原理製造工廠佈置完備於此可見本公司之名實相符按人之戴眼鏡者乃欲補助已失之目光及保護將來之影響故在配鏡之前首宜慎重配合式之光在配光之前宜擇最可靠最有經驗之驗光專家本公司驗光主任學術既富經驗工足故敢自信尚祈醫學界及各界注意焉

大連市羽前町 精益眼鏡分公司

總公司上海 分公司 北京 天津 濟南 長沙 漢口 奉天 廣東 香港 杭州 南京 重慶 錫州 哈爾濱

由林卓成醫士舉薦服用韋廉士大醫生紅色補丸治愈鄙人之症

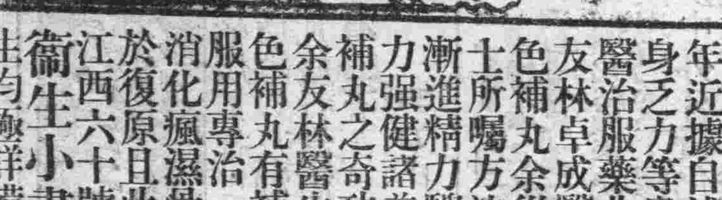

醫士不贊成其病家購服現成之藥丸者爲居多除非其藥品有特別之奇功已曾救治其病家有專治之功效方敢信用是也韋廉士大醫生紅色補丸爲名醫所公認推爲血薄氣衰腦筋疲乏所起各症之聖藥已曾爲名醫開方所用之要藥矣星加坡亞笠士的力三十九號布商劉和成德記號經理人吳錫樞先生者係中國潮州人旅星已二十八年近據自述云鄙人數月前曾患胃不消化自覺消瘦無力且有頭暈目眩腦筋衰殘週身乏力等患鄙人急欲求治以復康強多方醫治服藥非但未見功效反而加厲幸由敝友林卓成醫士舉薦服用韋廉士大醫生紅色補丸余從其勸購買紅色補丸數瓶按醫士所囑方法服用之後漸覺暈眩稍瘥胃納漸進精力驟增連爲服用漸見全愈現下精力強健諸恙悉去深感韋廉士大醫生紅色補丸之奇功使我康強復原亦不得不感激余友林醫生舉薦之功也韋廉士大醫生紅色補丸有補血健腦之功效不分男女均可服用專治 血薄氣衰 少年斲傷 胃不消化 瘋濕骨痛 筋系刺痛 胸肺萎弱 皮膚諸症 發熱病後以及重症之後服之易於復原且此丸稱爲天下馳名婦科各症之靈藥凡經售西藥者均有出售或直向上海江西六十號韋廉士醫生藥局函購每一瓶大洋一元五角每六瓶大洋八元郵力在內

衛生小書奉送 茲有精美小書對於閣下自己之衛生及尊夫人與令郎等之衛生均極詳備如欲索取即須寄一明信片至以上所列地址原班郵奉不取分文

吳錫樞君由韋廉士大醫生紅色補丸治愈彼腦筋衰殘頭暈目眩瘦弱無力

此係北京之小孩

前曾瘦弱多病 現今康壯喜樂深感嬰孩自己藥片之奇功也北京國務院現任主事朱延甫先生乃是近來爲父母者深感嬰孩自己藥片功效者之一份子也

其來函云鄙人次子年方四歲初生時體質既異常小弱又兼其病乳汁淡薄因之益形枯瘦後則諸症相侵日不安適肚脹腹瀉便閉發熱諸恙叢出故每常延醫診治卒未見效一日偶至中法大藥房詢問據云嬰孩自己藥片善治小兒諸症即購而試服之不期服後驟見奇效不數次諸恙遂霍然矣前之黃瘦無力終日啼哭者今則身體肥胖面有喜色矣該藥片之功效誠有筆不能罄述者也凡家中有小孩不可不備一瓶嬰孩自己藥片於家中如尊處無從購買祈即寄郵票大洋六角至上海江西路六十號韋廉士醫生藥局原班郵奉嬰孩自己藥片一瓶郵力在內每六瓶三元

中國發明最有效驗良品

真樣

頑癬皮膚病 一盒管保好

保膚 定價大洋叁角正

官准註冊 牛首 商標

真樣

癩疥諸般瘡 一盒管保好

神膏 定價大洋叁角

發行本舖 營口義興成餘記大藥房

健膚良藥保膚膏專治頑癬腳氣足爛陰囊癬金錢癬牛皮癬疥癬鵝掌風濕疹凍瘡火傷創傷擦傷胼胝（生雞眼）陰毛虱毒蟲咬傷靴傷酒刺粉刺面包雀斑汗疹丹毒潰瘍陰部痒疹陰部潰瘍口瘡耳瘡頭瘡糟鼻子鼻瘡細疹刮刀瘡胎毒瘡肛門瘡痔瘡此外皮膚諸症一擦立好効驗如神

代理店

大連吉野町 萬春號
大連羽前町 協茂盛
大連監部通 西德泰
大連浪速町 洪來盛
大連奥町 德泰號
大連小崗子 和盛泰

此膏治癩疥瘡風濕毒瘡胎毒黃水瘡遍身起無名腫毒小瘡節毒非常痛癢以及傳染他處或是凍瘡火傷水燙起泡流水痛於刀刮

肛門痔瘡急擦患處痛止癢消神效無比

長春 中西大藥房
吉林 五洲大藥房
濱江 恒德大藥房

滿鐵火車 △往北車 △營口大石橋間▽ △大連旅順間▽

偵探小說 妖幻 (八十三)(蕉農)

第拾回 覩潘報九泉留恨遺 設標行四悔仰英名

劉天驥忙立起身來、說道、小姪等現在投靠貴府、老伯母即同我等母親一般、何用過謙、反令小姪躊不安、小姪劉名天驥、這位姓朱名錦標這位姓杭名世駿、俱係萊陽縣人氏、許母道、三位英雄、既與小兒莫逆之交、今來寒舍、倘有不到之處、千萬不要見外、今長途跋涉、行李勞苦、請即休息、遂向廚下呼喚廚役道、李四、你去到東廂房北間、將我那客舍、打掃打掃、請這三位客人、到那邊休息休息、打臉水、預備茶飯、我不能親去照應、你務要好々侍候、不准怠慢、那李四答應着、忙去收拾房間去了、劉天驥等、聞許母之言、忙即起身告辭、退出屋外、許士俊也隨即送出來、天驥等辭道、賢弟離家日久、須在老伯母面前、詳叙別後情形、愚兄等自向廂房、安頓行李、不勞賢弟相陪、說罷、別了士俊、自向廂房中去了、士俊見三人去了、遂返身回至屋中站在老母面前、許母因問道、與兒同來的、這三個人、係何出身老身觀其舉動、似係武夫、我兒究從何處與伊等結交、又因何事與伊等同來、士俊聞言、忙禀道兒自離家鄉、遂到湖北武昌府、遇着告老還家的李尚書、遂施展武藝、借了他三萬銀子、因而立腳不住、意欲還家、行至半途、路過漢水、遇一少婦、投水而死被兒救起、細詢情節、始知伊丈夫、身遭不白之寃、兒一時好奇心勝、遂許諾救伊患難、雪伊寃枉、後來如何在酒樓、採聽秘密如何在野猪林、雙伏熊虎、巧遇朱杭二位英雄、遂同至山寨、與劉天驥等、八拜結交、又如何再施巧計、將害人之王某、與二惡役、同羅法網、將前後一切情形詳細向他老母、說了一遍、許母聞言、不禁喜形於色道、我兒這件事、做的眞不愧俠義二字、士俊忙說道、孩兒作此事時、並非有好名之心、不過行其心之所安而已、但不知孩兒去後、母親家中、景況如何、許母道、我兒去時、留下二千多兩銀子、不是託付你那族叔照管嗎、東鄰你那族叔、自從受你囑託、諸事格外盡心、將我家門面、從新代爲修飾又代雇廚役李四、侍候爲娘、眞是甘旨無缺、城中丁姓巨紳、近來已經明白了、前次盜案、已知是你所爲、深知你武藝驚人、事母至孝、是個俠客身分、所以已向縣衙說明、情願報盜不究、近來你這前案、也無形取消了、我兒此次歸家、正可安分度日、今又帶來山寨英雄、莫非仍想做那不法嗎、士俊忙回道、母親教訓得很是、兒從此以後、永不作那非法行爲、劉朱杭三位英雄、雖係山寨強盜、兒不是已經向母親回明、這三箇人、曾受高擧人勸化、誠心棄邪歸正、所以隨兒同來、意欲設立標行、保護往來商賈、義取之財、足敷用度、不但彼等三人、即孩兒亦永不再有非法行動、致勞母親掛心、許母聞言大喜道、我兒若能如此、眞可謂如天之福矣、士俊見老母歡喜遂乘機說道、母親請稍歇息、兒欲往廂房中、照料々々、以免疏淡朋友、許母忙說道、這是正禮咱母子談了這半日話、竟把新來的朋友忘了、如何使得、我兒可分付廚役、備辦酒肉、爲那三位英雄接風、初來乍到的、千萬不要疏淡了朋友、士俊領命、忙々退出來、來至廚房、正見劉天驥三人、坐着吃茶、士俊進門說道、失陪々々、多有怠慢、祇因日久未歸、與家母閒談別後情形以致遲延許

衛生

看護傳染病者注意之要點

凡患霍亂爛喉猩紅熱等症、共性最易傳染、或身體疲弱之輩、一經接觸者、更較平時傳染爲烈、但一家之中、父母妻子、不得不爲看護人、極應隨時注意、茲撮要點如左、

(一)病人所用之器皿、未經沸水煮過之前、切不可携出病室

(二)病人所有用作飲料、以及洗刷口齒之水、務須煮沸後可用

(三)病人所用之手巾面布被單磁盥調羹等物、携出後、非經沸水煮過之前、不可接觸、

(四)授受病人食物、應雙手用熱水肥皂洗淨、

(五)病人痊愈後、所居之室、以及日用之器物等顏廳、用消毒法逐件消毒、

(六)看護人不可在病室內進食、凡進食之前、尤應先將雙手用熱水及肥皂洗過爲妥、

文苑

祝傳母沈太夫人古稀節壽 (許學源)

吳頭楚尾多豪傑、志在河山心似鐵、王陵有母識廢興、千載音容光烈烈、吾聞傳母最賢能、教子文、撥盡餘灰星未滅、扶漢聲名誇介子、要將百戰定優劣、立漁學陵如一轍、機聲燈影太辛勤、熊胆和丸心騰血、荻畫都成破賊兄妹六七輩、和氣怡聲聆訓誨、零丁孤苦至成人、落落清流無俗檝、樓頭八詠記新新、述以慈音書以佩、憶昔風雨過江東、得識鹽梅麴蘖翁、爲言截髮留賓意、聊置尊 效孔融、淒涼往事從頭說、初學囊螢初映雪、慈母廚中親作饌、師傅神明必豐潔、有時含淚課兒書、誦不成兮菱即折、(事見徵文啓中)而今茹苦七十年無愧即安心未決、龍虎風雲空老大、何方能供親心悅、我聞斯語倍添愁、母老山深又幾秋、隨時井無瓜葉倖、板輿迎養對君羞、當年斷指傳書事、一樣股勤一樣周、何圖錫類詩猶在、未許封人志得酬、萬松山裏結茅居、(立魚居大連萬松山中)綵服承歡樂有餘、賤子登堂同拜母、吉羊長壽寫雙魚、圖成捧向萱幃說、有子于今莫讀書、

偶成二首 (田岡淮海)

飄々嘆世路、詩卷浪遊間、豪氣交人傲、枯腸得句慳、風聲寒蜀棧、雨氣暗秦關、鐙畔詩身迹、秋宵一味閒、

其二

辭鄉久飄蕩、飲盡黑貂裘、魂怯秦隴堠、夢迷吳楚舟、此身強弩末、何月太刀頭、咄々風塵裏、天涯老客遊、

諸藪

步竹心先生和李芙蓉女士老虎灘重九登高原玉 「又吾」

登高此日値重陽、老虎灘頭興味長、滄海波恬逢景運、湖山碁布費平章、壯心那惜離鄉井、素菊偏能傲雪霜、滿幅珠璣光照眼、吟窗未覺月華涼

擬江文通恨賦 (用原韻刺時事之可恨也)(懶雲)

噫嘻中原、江山確甑、金鼓驚塊天心人事、欲向誰論、」於是舊目時艱、咨嗟不已、可恨如此、生不若死、」至如推翻清室、群雄並馳、項城御宇、越矩偭規、虎負山隅、龍奮天池、雄圖旣溢、武力未畢、思萬祝而一君、眞有天而沒日、駭浪未息、驚濤又出、」若乃閣員部長、變谷遷陵、無權則滅、有勢即興、旣黨同而伐異亦此除而彼乘、盜權賣國、利慾塡膺、風雲接地、防不能勝、」至於議員人格、實辱名寃、倚杜黜鉄、溫飽榮魂、身往滬上心留薊門、翻雲覆雨、朝仇暮恩、號以猪仔、夫復何言、」若夫軍閥省長更堪太息、跋扈難名、飛揚無極節錯根盤、日月光匿、搖撼則山岳崩頹、叱咤則風雲變色、望裁兵兮何期、終分疆而畫域、」至乃花縣雷封、命寄百里、權門鑽刺技優則仕、取盡錙銖、利權母子敲骨吸髓、奉行文史、閭閻疾苦不管而已、」及夫名流政客、氣衆激揚、高譚雄辯、氣逼蘇張、呼吸兮煙雲變態、吹噓則日月無光使朔南兮易向、變天地之雨暘、」況有元兇罪魁、狠子野心、竄跡海上、伏匿隴陰、但聞風潮汨起結袂連衿、亦復乘棧煽亂、甘敎神州陸沉、」若乃行違法、謀不軌蕉符遍地、烽煙四起、無不水深火熱、納人溝裏、」巳焉哉、蠻觸爭兮鬼神驚、魚龍混兮禍蒼生、祥麟游兮威鳳舞、將何日兮慶昇平、歎時事之如此、能不飲恨而吞聲、(三)

今古珍聞

周夫人 (晉萃編)

前明周忠武公遇吉之忠勇、世多知之、乃其妻、亦奇女子也、世則未有知者、山東李纖齊煥享有周夫人傳、今錄於此云、周夫人者、山西總兵左都督忠烈公周遇吉元配也、將家子、貌美麗姣好纖小盈々有異力、善騎射、挽弓數百石、讀兵家言、傳李衞公兵法、屢佐忠烈公立奇功、崇禎末從寧武帥幕中、李自成西入潼關據西安、稱大順、王僭號永昌、夫人謂忠烈公曰、明年富必渡河將軍當奏之朝、統兵禦之河上、天下事猶可爲也、忠烈公是之、不果行、明年正月富分四、將軍出河懷蒲津、自分兵四十萬、由西安東收諸塞上兵、趨宣府居庸、犯京師、是時忠烈公在雁門聞諸鎮將皆降、乃擇標兵三千人、屯寧武、寇至、忠烈公迎之戰、三大敗之、俘斬數千計、自成驅榆林寧夏兵、共攻忠烈公又大敗之、追戰陷重圍中、奮力格門、俘斬愈多、日暮寇已退、馬中流矢、忽蹶、忠烈拔佩刀自殺夫人貫重鎧、持雙矛、三陷陣、入中堅、折其牙旗、斬最驍將、將大崩壞、莫敢當、自成至日暮又合圍、夫人潰圍出、標下健兒盡矣、夫人怒、自鞋間提其賊前隊將而舞、寇披靡、自成大驚遁去、陣潰亂、夫人乘亂攻之、所擊殺近萬、忽聞傳云忠烈公巳就斃、夫人大和曰、天乎天乎、將軍死戰爲何耶、亦自殺、時有一將軍、最勇亦死軍中、史氏並軼之、余來趙城、學博文水武公君子不妄語人也、爲子言其本末、爲之傳附忠烈公傳後見、李煥章文集、

雜錄

婦人調理皮膚之時期 (贅俠)

夏季之中、酷暑驕陽、婦女皮膚因曝晒而粗、者、不知在如何程度之中、況又繼之以出汗、加之以日光紫外線之刺戟、顏面小斑點、簇々生新、似將愈矣、汗又從而出之、如是反覆循環不已、故其皮膚不能奏調理之效者、此所必至、理有固然、今則夏去秋來矣、出汗一事、亦漸減少、受太陽紫外線之映射、亦大其弱減故在秋季而調理皮膚者、爲最適當之時期、且於冬令未屆以前、速爲相當之調理者、自豫防上言亦屬切要而不容稍緩之擧、然世間誤其調理方法者卻爲多數、惟於顏面塗以肥皂、欲洗落夏季以來、被日光曝晒之粗糙皮膚、且用肥皂後、以手巾拭之、以糠袋磨之、強度用力、進行不已、然如是之方法、粗糙肌理、卻有壞其皮膚之虞、故不能不出諸調理一途、肥皂務以不用爲宜、然極上等之化粧香皂、非必不可用者故其用香皂後、又從糠袋紋所出之糠汁、移於手心之上、敷於顏面、將手平行向面上十分塗之、如敷粉時然最後洗落時始用巾或毛巾拭去方宜、然後擦用脂肪性庫利穆、或乾性摩擦庫利穆、每日無間無缺而實行之、秋季中最爲必要者、而調理皮之能事亦盡矣、

善永臺舞

(十月三十日)

張蓮芬 汪子元 潘潟卿 東明亮 姜桂鳳 (淥)(牡丹) 李紹先 張少甫 劉鳳蘭 畢春芳 姜翠鳳

猪八戒招親

(加演佈景樹木山林)

大連叫行局開幕披露

查上海天津芝罘等處以及中國各通商大埠俱各設有叫行局若遇拍賣貨物時于商家之利益良多大連爲東省之安區其市面之興盛商業之發達實駕乎他埠以上日商方面則有競賣所而我華商無設立此等營業者若遇商家積存貨物或有不易銷售之物品而急于出售者頗不便利同人等有鑒及此爰集湊大宗資本由警務署呈領許可在小崗子西崗街一百八十五番地設立大連叫行局無論何種貨物新舊物品均可代爲拍賣刻尙開幕伊始各界諸君如有以貨物委托拍賣者請至本局面商或以電話告知定當派員前往接洽恐未週知特此露佈

大連小崗子西崗街一百八十五番

大連叫行局謹啓(呼出電話六五八九)

亨得利鐘表眼鏡行

優待外埠通信購買諸君起見

六號八角十金三條標手表 只金十一元八角
六號十四金天平擺手表 只金廿三元五角
六號四方十八金馬手表 只金二十六元
六號眞銀殼本牌手表 只金八元
六號本牌銀手表 只金八元五角
六號銀殼騎馬手表 只金十三元
六號長方十金馬手表 只金十六元
六號十四金雙鋼輪手表 只金十七元

優待券 貳元

一、此券每券祇限購表一只或購鏡一付之用二、先惠金票或用待金引換法三、來信詳細註明何省何縣以免錯誤答覆四、每購表一只或鏡一付須附郵費二角五、郵匯不通之處郵品十足通用

四號本牌銀馬利表 只金十二元
四號正本銀捫馬表 只金十七元
六號夾金電光白面手表 只金七元
美國秀郎鏡托力克 付金七元
美國哈同鏡先買克 付金九元
保十年金腳托力克鏡 付金五元
保三號金光羅克鏡 付金八元
最活如玳瑁鏡 付金四元五角

啓者本總行設在上海英界廣東路歷有四十餘年凡各省各大商埠都設有分行專辦英美德法瑞西等國名廠金銀鐘表並異樣手表自製天產水晶眼鏡素蒙中外各界所讚許並蒙前任大總統所賜匾額不勝榮幸自勉精益求精並特請機務專門代客修理鐘表一經修後煥然一新可保走時準確執有保單本行持向美國愛亞西廠定到最新式驗光機一具請有光學專門家以之與貴客驗光能使光線合度保護目力各界諸君欲購準確之鐘表可靠之眼鏡請移玉敝行無任歡迎

駐連 監部通亨得利分行啓

限於華人特價照像

照像三枚一組	定價	特價
三寸 同	二圓	一圓三十錢
四寸 同	三圓	一圓八十錢
六寸 同	四圓	二圓五十錢
七寸 同	五圓	三圓
八寸 同	七圓	四圓
一尺二寸 同	十圓	五圓
放大照像 同	十圓	四圓

不論遠近如承電話立當前往

大山通一丁目 正隆銀行前 ライト 雷德(光線)照像館主人 謹白 電話三六八八番

資本金參百萬圓(全額拂込濟)

積立金參拾六萬七千圓

大連市軍用地第二區二號地

大連取引所信託株式會社

代表番號電話七二二二番

專務取締役 原田光次郎

取締役支配人 小澤新之輔

福發盛紬緞布疋雜貨莊

敬啓者本號因被同祿另將門面重加修飾特別改良茲爲發展營業推廣銷路起見特由上海蘇杭以及東西各國採辦最新式之蘇杭鐵機花緞南京貢緞各色花樣花絲葛閃光緞泰西呢絨洋貨布疋洋品花露香水肥皂一切化粧物品中外磁器天津上海各地本廠絲線襪愛國花布頂上茶葉一切華極雜貨無不色色俱備因上列各貨均係新到價値公道故於重新開幕之餘特將各貨廉價出售以廣招徠藉酬惠顧諸君之雅意謹此廣佈

本店住所 大連市奧町二丁目三六番地 永善茶園對門 電話五六六六番

支店住所 大連市羽後町一丁目二番地

採辦各省名茶貨眞價實零售批發

德泰號綢緞京蘇雜貨莊

時値媛風搖曳化日長敞號素抱酬答主顧藉廣招徠之計特向浙杭姑蘇帶定織花素時式鐵機庫緞以及湖縐線春春紗等色色光潔無待自詡並由外洋運到各色嗶嘰毛呢新出俄國毯子凡旅行當需之品應俱全批發零售價格分外公道又有代理法國百代公司新式唱機唱片並有奉天萬芝堂各種丸散膏丹蓋平恒裕堂各種名筆如惠顧無任歡迎也

住所 大連奧町三丁目四番地 德泰號紬緞莊主人啓

本號電話 前櫃長五二八二番 後櫃七四四五番

新築落成開幕廣告

啓者本號開創大連十有餘載採辦蘇杭綢緞輸入各國貨物價値之眞寔置貨之完美久蒙各界所稱許茲爲擴充營業便利主顧起見遂將郵便局租借之房收幷一處重將門面彷照西式改築廠潤輪煥現已竣工擇於八月十九日開幕特由蘇杭新到各色鐵机紬緞並自外洋輸入毛呢絨貨以及中外什貨化粧用品應有盡有名目繁多不勝枚擧較諸曩昔新顥異常年來商戰競爭改良維新實不容緩觀夫東西各大商埠門莊售貨莫不定價劃一惟我連埠向無定價往往難以取信於人本號因鑒於此決將諸貨定以最廉之價改爲定價劃一由開幕日寔行藉保信用而廣招徠近又代理法商百代公司唱機唱片各界倍舊賜顧不勝歡迎之至特此謹佈

大連浪速町四十番地 洪來盛 主人 孫鴻齡謹啓 長電話五二一六八 電話六二一六九

福慶隆開幕廣告

啓者本號以貢獻社會之便利起見特由上海廣東等處運到最新式之保險銀櫃銅床鐵床眞牛皮箱樟木衣箱柳條箱旅行皮包以及紳商應用室內裝飾之各種家器一概完備貨眞價廉零售批發無不克己倘蒙惠顧無任歡迎恐未週知特此謹告

大連小崗子永樂街三十三番地 福慶隆主人謹啓 電話六二三六九

德成鐵工廠遷移擴充廣告

本廠開始營業。已歷十有餘年。信用頗稱昭著。顧客恐後爭先。社會一概需求。
自應無物不全。惟因舊址窄狹。久思擇地喬遷。近移寬濶地點。大厦櫛比雲連。
凡屬應有工廠。廠廠一時俱添。機器鍋爐等件。至于保險鐵鍋。冷氣榨椿製法。
尤是格外新鮮。振興油坊利器。莫不完整燦然。碾砣油囤幷圈。好處更不待言。
燒鍋火磨用俱。採礦機器完全。新聘技師萬能。所製無不精研。既然均認保險。
反使價格底廉。如蒙紳商惠購。請即賜電或函。意在歡迎顧主。特此登報宣言。

大連市外沙河口工業地一二ノ九〇 德成鐵工廠 主人 王明東啓 電話六五四四番 新設沙河口電話一五八番

包辦大連分監拘留人飲食廣告

啓者敝號得官憲之許可今於大連分監專辦被事人在監拘留中自備隨便之飲食敝號在旅順本監包辦各種飲食已達十八年之久秩序不紊井井遵章平素尊重衞生並且飯菜甘美信用照著飯之等級共爲四等各等極承適口非以金鈔爲目的不過聊慰難人之愁悶望乞購客諸君倘有親友被拘留者祈代爲介紹來時定能詳細告述一切不勝盼切感激莫名除飲食外或送他物由敝號請示官憲既經認許無不代辦特此布告

每回 特等金壹圓 頭等金五角 貳等金四角 三等金三角

大連市外嶺前屯 大連分監東隣 諸官衙御用達商 西洪順支店 經理潘修漢謹白 電話七六三九番

岳陽樓從新開業廣告

本樓自開業以來深蒙各界紳商特賜惠顧無任榮幸今屆炎暑爲注重衞生起見將樓上之房間重新修飾煥然一新器皿精潔應酬週到前番曾特備套菜四等各界紳商無不贊美今又特聘名師研究便席三種分甲乙丙價値爲八元六元四元無論客位多寡皆可遂便今擇於陽歷七月十七日開業倘蒙惠臨倍舊歡迎恐未週知特此佈告

大連市奧町二丁目五十七番地 岳陽樓謹啓 (電話五二一七八)

經濟欄

決貸復興商工資金

日本政府、爲復興東京之商工業計、由預金部通合興業銀行一千萬圓、然對興業銀行要求大宗資金者頗多、玆爲此項之關係、尙能容其所請、故政府擬由預金部再行貸下以相當之資金、急速復活東京之商工業云、

上海標金市場近況

大連錢鈔市場勢難限月延長

關於錢鈔取引限月延長問題、池田錢鈔市場主事、曾親赴上海實地調查、已於二十八日歸連、誌其談話於下、

此回赴上海所得、可供參考之事頗多、現在財界不振、然觀上海之情形、竟與大連相反、不啻別有世界、未聞談及財界不調、金融滯澁者、據此以觀、盛唱財界不振金融滯澁、已達於極點者、亦爲是東洋之貿易港耳、標金市場所妥、至少之日、亦在二千萬圓、至多之日、亦能妥一億萬圓之多數、至於其交納之數、不過百五六十萬圓之少數耳、就此以觀、其交易之所以旺盛者、無非爲投機的事業、因而市場繁興係雖則痛感忙碌、於二三日之前數回呈請、始得面會標金市場之理事、接談之結果、則謂上海市場之限月延長問題、將有不可能行之勢、蓋於上海地方、普通一般匯兌、乃爲兩月之先物取引、故標金之掛係、乃至以匯兌行之故標金市場之現限月延長、而匯兌之現月亦有延長之必要、然匯票之買賣、乃任意交納、但匯兌之賣買、必須經中間人之介紹、此乃爲商人之習慣、由該介紹之者負交受之責、而爲之擔保、故於事先必須質問介紹家之意響、及一般取引人之意響、贊同與否然後始可照行、但取引人、乃各國人之集合團體、而限月之延長不免感於十分困難云、至標金市場之取引狀態、有取引之規定、究其實際之取引、則由其他之習慣而行、所謂有規定之取引者、實爲有名無實也、大連之錢鈔之出張所等、僅有四五家、然皆爲貧弱之戶、到底不能與上海市場之錢鈔相對抗、故而調查極感不便云、然據現在之狀態、要與上海市場有十分之聯絡時、而大連錢鈔之限月、再行延長一限、亦能容易作成單只延長兩個月、其間尙能空閑二三日、懸擊極感困難、以此應如何行之而後可、則大連錢鈔之交受日期、非從變更不行、前之十三日限者、則變更爲五日、二十七日限者、則變更爲二十日、如此改正、想非難能之事、惟獨能副特產取引人希望之目的與否、尙爲一大問題云、

中東鐵道之新政策

中東鐵道長官歐士透露姆氏、爲對抗南滿鐵道北進計、曾具一新植民政策意見書、提出於中東鐵道督辦王景春氏、祈予以裁可玆誌錄如左、

一、以哈爾濱爲中心至呼蘭、海倫、克山縣敷設支線、移住中國人民十三萬六千戶、輸出應用之雜穀、定爲六千六百萬布度、

二、由馬橋河路、沿穆林同地方至密山縣、敷設支線、在附近煤礦、(自該縣起約百二十俄里)開採、再移住中國人民七十萬戶、約能蒐集餘利雜穀一億四千五百萬布度、

三、由烏吉密河起、通過方正縣方面敷設支線、

四、派遣調查隊、調查各方面之地質山林、

以上各項問題、待中東鐵道本社開重役會議之時、再行詳加協議以定善後辦法云、

農會懇請融通資金

關東州三農會之關係者、平林金州民政署長、大連農會長川上賢三氏、西山旅順民政署長鑑野副會長、一同於二十九日午後六時往訪關東廳川口事務總長、廣瀨內務局長、田中殖產課長等、懇請關於關東州農會令制定之件、並促進低資之融通事宜云、

勞農俄國禁止外國銀行在浦營業

勞農極東政府、基於極東通貨政策、以勞農之法規命令、在浦鹽之外國銀行支店、如正金鮮銀香港上海各銀行等、從此禁止營業如若違犯繼續進行、必準據勞農俄國之法規、與以相當之處分云(東京專電廿九日發)

黃酒需用迭次激增

大連地面之黃酒釀造營業、因爲人口增加之故、需酒者亦形增加、故酒之消路極稱良好、玆爲近時財界不振之故、而日本人中愛用力量較輕、而且價格低廉者尤多釀造業者、亦遂之增加甚夥、現在大連管內、統算五十八家、其釀造酒量、由本年一月起、至九月末日、已達四千八百十三石四斗四升之數云、

錢糧商情

特產市場之大豆、豆餅連內以來、呈猛進之氣勢、而豆油則依然保合不動、至於高粱一項、當限者、急見猛騰、金銀兩建取引、實行在即特產前途如何、尙在觀望中云、

▲越三年間之金建問題業經解決、實行金銀兩建之期、業已在即、一般取引者、喜形於色豫備忙碌、以待成功有日、標金至三百三十八兩、頗有引綫之勢、而銀票則仍然閑散云、

鄭洮鐵道沿線近況

洮南鐵道開通、與該鐵道毗連之地價、自登昂騰、一般商豫期業自必殷振、玆現在購買土地建築家屋者極多、以致地價比本年春季漲至二倍至四倍之數、惟是金融滯澁、各商店對於銀行要求向日所貸與之資金及利息、再與延期二年回收、以資融通一切、幸於仲秋節後、兩議妥協、所有商店始得以免去荒閑、至於雜穀之收穫、平均只有五六分年成云而且收穫之期、亦較往年爲晚、玆再將鄭家屯至洮南鐵道中間驛名、開誌於下、

鄭家屯、臥虎屯、蘭甸、茂林、三林、衙門裏、金山、豊庫、大平川、邊照、開通、項興、變崗、黑水、洮南、

豆油混保交涉情形

滿鐵會社、計畫實行豆油混合保管之制、各該當業者、均行表示反對、其後復實行委員會、協商數次、始得當業者之諒解、惟與三井物產交涉收買油槽一事、迄今仍然未得交涉妥協、故於混合保管一事、前途頗抱悲觀云、

商情(三十日)

商品行市

棉絲(早市)

銘柄	受渡日	値段	梱數
扇面延	十末	二四〇、五〇	五五
同	延十一末	二四三、〇〇	一〇〇
同	同	二四三、五〇	五〇

所成數 二百梱

棉絲(晚市)

銘柄	受渡日	値段	梱數
扇面延	十一末	二四四、〇〇	二五
同	延十二末	二四六、〇〇	二五

所成數 五十梱

蔴袋(早市)

銘柄	受渡日	値段	梱數
鐵筋延	一末	三六〇	五〇

所成數 五萬枚

蔴袋(市晚)

銘柄	受渡日	値段	梱數
鐵筋延	十二末	三九〇	五〇

所成數 五萬枚

特產行市

現物(早市)

▲大豆

限月	開行	最高	最低	行散
十一限	五・四八〇	五・五一〇	五・四八〇	五・四九〇
十二限	五・三六〇	五・四一〇	五・三九〇	五・三九〇
一限	五・三七〇	五・四一〇	五・三七〇	五・三〇〇
二限	五・四一〇	五・四二五	五・四一〇	五・四二〇

所成數 百八十三車

▲豆餅

限月	開行	最高	最低	行散
十一限	一・八七五	一・八七〇	一・八七〇	一・八七〇
十一末	|	|	|	|
十二限	一・八七五	一・八八〇	一・八七〇	一・八八〇
十二末	|	|	|	|
一限	一・八八五	一・八九五	一・八八五	一・八九〇
一末	|	|	|	|
二限	一・八八五	一・八九五	一・八八五	一・八九五

所成數 十三萬九千片

▲豆油

限月	開行	最高	最低	行散
十一限	一五・七〇	一五・七〇	一五・五五	一五・六〇
十一末	|	|	|	|
十二限	一五・四〇	一五・四〇	一五・三五	一五・四〇
十二末	|	|	|	|
一限	一五・四〇	一五・四〇	一五・三〇	一五・四〇
一末	|	|	|	|
二限	一五・三〇	一五・四〇	一五・三〇	一五・四〇

所成數 九千箱

▲高粱

限月	開行	最高	最低	行散
十一限	三・〇三〇	三・〇六〇	三・〇三〇	三・〇六〇
十二限	三・〇八〇	三・一〇〇	三・〇八〇	三・一〇〇
一限	三・〇九〇	三・一三〇	三・〇九〇	三・一三〇

所成數 五十三車

先物(晚市)

▲大豆

限月	開行	最高	最低	散行
十一限	五・五〇〇	五・五〇〇	五・五〇〇	五・五〇〇
十二限	五・四〇〇	五・四一〇	五・四〇〇	五・四一〇
一限	五・四〇〇	五・四一〇	五・四〇〇	五・四一〇
二限	五・四五〇	三・四七〇	五・四四〇	五・四八〇

所成數 百十六車

▲豆餅

限月	開行	最高	最低	散行
十一限	一・八九〇	一・八九〇	一・八九〇	一・八九〇
十一末	|	|	|	|
十二限	|	|	|	|
十二末	|	|	|	|
一限	一・八六五	一・九〇〇	一・八六五	一・九〇〇
二限	一・八九五	一・九〇〇	一・八九五	一・九〇〇

所成數 四萬

▲豆油

限月	開行	最高	最低	散行
十一限	|	|	|	|
十一末	|	|	|	|
十二限	一五・四〇	一五・四〇	一五・四〇	一五・四〇
十二末	|	|	|	|
一限	|	|	|	|
一末	|	|	|	|
二限	|	|	|	|

所成數 一千箱

▲高粱

限月	開行	最高	最低	散行
十一限	三・〇九〇	三・一八〇	三・〇九〇	三・一五〇
十二限	三・一四〇	三・一七〇	三・一四〇	三・一八〇
一限	三・一四〇	三・二〇〇	三・一四〇	三・一五〇
二限	|	|	|	|

所成數 九十六車

錢鈔行市

先物(早市)

	開行	散行
十三限	一〇一三五	一〇一四五

所成數 五十六萬圓
金換小洋 百十三圓五錢

先物(晚市)

	開行	散行
十三限	一〇一三五	一〇一二五

所成數 四十萬圓
金換小洋 百十三圓十五錢

滙兌行市(三十日)

●正金銀行滙兌行市(銀建)

向日本參着賣(百圓)	一〇〇圓七五
同 電信買(同)	一〇一圓〇〇
同十五日件買(同)	一〇一圓五〇
向上海參着賣(墨銀百兩)	七〇兩七五
同 參着買(同)	七一兩二五
同墨銀參着賣(百弗)	一〇二兩五〇
同 參着買(同)	一〇一兩五〇
向香港參着賣(香弗)	銀一〇四圓五〇
同 十日付買(同)	一〇三圓二五
向天津參着賣(銀百圓)	六七兩〇〇
同 十日付買(同)	六七兩七五
同 參着賣(百弗)	銀一〇二圓五〇
同 十日付買(同)	一〇〇圓七五
向倫敦電信賣(銀)	二志二片四分一
同 參着賣(同)	二志二片八分三
同三十日付買(同)	二志二片四分三
同信用付三月買同	二志三片〇分〇

●正金銀行滙兌行市(金建)

向倫敦電信買百圓	二志二片一六分三
同 參着賣(同)	二志二片四分一
同三十日付買(同)	二志二片一六分九
信用三月付買(同)	二志二片一六分二
同 四箇月買(同)	二志二片四分三
六月信用付買(同)	四九弗八分五
向美國電信賣(百圓)	四八分二弗一
同 參着賣(同)	四八弗八分五
同三十日付買(同)	四九弗四分一
向佛國參着買(百圓)	八法三〇
同九十日付買(同)	八法七〇
向孟買參着賣(百圓)	一四四留四分一
同 三十日買(同)	一五八留一分〇
倫敦銀塊	三一片〇分〇
紐育銀塊	六三仙四分三
英米爲換	四四八仙四分三

●朝鮮銀行外國滙兌行市

向倫敦電信(一圓)	二志二片八分一
同着 參賣(同)	二志二片一六分七
同每三十日買(同)	二志二片二分一
同每六十日買(同)	二志二片一六分九
同每九十日買(同)	二志二片八分五
同每四個月買(同)	二志二片一六分一
向紐育電信買(金百圓)	四八弗八分五
同 參着賣	四九弗八分三
同每三十日買	四九弗二分一
同每六十日買	四九弗八分五
同海九十日買	四九弗四分三
同每四個月買	四九弗八分七
向上海電信(滙按百圓)	一四三圓九〇
同	一四一圓二五
天津向參着賣(金百圓)	八六弗八五
倫敦塊	三一片〇分〇

震災義捐芳名

大連之部

○三十錢陳國祿○五十錢王景斌○同王振三○同陳國慶○廿錢關玉福○同李永憲○一圓魏德綱○同趙建邦○同趙成邦○二十錢趙關氏○五十錢胡文相○一圓胡文義○二十錢張廣曾○三十錢王有順○一圓于萬寶○五十錢劉國喜○一圓于萬鑑○同于萬常○三十錢于德盛○一圓胡文崇○二十錢胡文明○一圓胡文濟○三十錢趙振鐸○二圓同合公司○一圓于萬金○五十錢劉安貞○一圓于萬純○同楊日會○同劉慶祥○一圓傅學香○二十錢于洪春○五十錢劉文田○三十錢李復太○一圓林君奎○同張茂盛○同洪兆官○五十錢于洪秀○一圓李其昌○三十錢于洪錦○二圓于萬連○于洪三十錢斌○同于洪恩○二圓泰士英○一圓于安倚○三十錢洪德義○五十錢趙三元○十五圓(以下泡崖屯會扱)王致愼一圓王復奎○一圓王復志○一圓金立德○一朱守正○六十錢金廷傑○四十錢金立園○二十錢金安樂○同金立敬○五十錢金廷登○二十錢朱守正○同王復讓○五十錢金立言○二十錢金安邦○同金德玉○同金立新○○同金立卓○同柳潤普○同王復重○同王復瑞○三十錢金立源○四十錢朱萬邦○五十錢吳秀官○二十錢劉景禎○同朱守業○四十錢王克慶○五十錢王復厚○二十錢王復經○四十錢金安世○八十錢李成來○五十錢劉安君○二十錢袁興有○同朱守綱○同宋喜祥○同王復浩○四十錢王克君○五十錢王復田○二十錢段德盛○二十錢劉安祥○同王復德○同朱福邦○同朱家祥○同朱家貴○同范廣盛○同朱守強○四十錢王復倫○同王復增○五十錢王復新○二十錢劉家祥○二十錢劉安中○二十錢朱家新○二十錢王克心○三十錢王復廣○二十錢王克開○同劉子盛○五十錢王復相○三十錢孟廣武○二十錢劉家春○同李成山○同趙康臣○二十錢王復行○五十錢朱守申○五十錢邢德玉○五十錢朱守出○二十朱守倫○同王世禎○同朱守倫○四十錢王復選○二十錢王復綱○四十錢王復位○二十錢王復煥○一圓王復訓○一圓金立穀○同王復祥○三圓解倫甫○一圓王奎英○同王復令○一圓金安文○一圓王復旦○一圓劉洪深○一圓王復文○一圓朱守欽○同朱掌邦○二圓王福來○六十錢王復講○二十錢王世昌○同范洪順○同王復珠○五十錢李尙珍○二十錢朱宇身○五十錢劉傳福○二十錢朱宇永

金六十錢宛以下滿鐵窯業試驗工場耐火煉瓦工場中華人○同孫明山○同劉景予○同宋文信○同張萬有○同張立泉○同劉光增○同孫祥彩○同楊玉樓○同蔣卓年○同莊會勤○同盛稟奎○同鼓榮○同紀招倫○同刑禮仁○同段長富○同于志和金二十錢宛陳學增○同夏中立○同趙中信○同盛景採○同彭成有○同張學榮○同郭紅德○張學書○冷永雷○同董作平○同手結○同李兆福○李風泰○同湯懷遠○同李義惟○同李鴻○同張樹德○同劉山○同蘇玉本○同孫步文○同王九成○同許立明○同張豊德○同李清和○同蔣林○同鄭平○同王泰○同姚王義○

同鄭足○同劉殿文○同李富叶○同刑文田○同馬停記○同孫樹有○同茜占信○同劉臣○同崔風高○同翌公立○同伊泉○同藤存山○同杜仁○同聶景風○任貞祥○五十圓沙河口益濟寮○三圓遼東新報扱無名氏○二圓姜學政○六圓福源湧郭傳禮○同天和興劉慶坦○同公興和葵重義○同金順福徐德全○四圓恒茂永陶鳳崗○同天和順沈家盛○二圓天興順劉子正○同福合東楊駿聲○同公和隆于洪緒○同郭順太肅廣明○同普文糧棧宋壽堂○同治順福沙錦芳○同復合號倫岐山○同同時益李上林○同中華順劉祥甲○同德順王德文○同天盛永曲永豊○四圓福順東徐德玉○同恒順太寧雲峯○同福合成葵景詩○二圓福順祥王振東○四圓三益順王香亭○二圓廣順東李華棠○同心和公李雲山○一圓德源號胡成德○同富裕興崔人良○同福叶圓趙文有○同福德園張德富○同廣和居姜仲三○同集賓樓郝景陞○同元慶昌白鳳池○二圓東裕興喬瑞周○一圓永泰昌曹瑞清○同集義恒牛裕○同魁豊永范善甫○同恒盛德馬盛德○同天吉公司李萬芝○同東和成葵重珍○同順陞富寧金銘○三十圓商務會○四十錢湧盛泉李連忠○五十錢四和成警務署職員一同○四十圓四十錢同○七百二十五圓九十六錢大連王廷玉○八圓長春取引所職員一土木課員(日給者之分)○三十二圓八十錢旅順婦人醫院職員一同金三百六十圓金州警務署職員一同○四百六十一圓十一錢關東廳醫院職員一同○一百六十九圓遼陽警務署職員一同○五十五圓二十錢開原取引所職員一同○一萬六千五百二十一圓四十四錢鞍山地方事務所扱之分○四百九十一圓九十四錢旅順警務署職員一同○六百五十六圓五錢旅順管內營城子會○三十三圓九十錢關東廳水產試驗場職員一同○九十六圓關東廳文書課員一同○四百三十九圓十一錢中國東三省命捐額之內○三百四圓六十錢關東廳高等法院職員一同○二百八十八圓六十錢同地方法院職員一同○一千十一圓六十錢旅順工科大學職員一同○四百三十五圓滿洲神職會◎九百二十二圓九十錢大理教臨時震災救濟本部○一千八十八圓七十錢旅順民政署職員一同○十三圓三十錢大石橋附屬地外基督教會有志者小計金六萬八千七百八十八圓七十四錢也(大連市役所扱)小計小洋百二十二圓九十錢也(同)小計金二萬四千百三十五圓六十一錢也(關東廳扱)累計金四十三萬五千六百十圓七十五錢也(大連市役所扱)累計小洋七千二百八圓七十九錢也(同)累計大洋十七圓五十錢也(同)累計金八萬一千二百三圓七十六錢也(關東廳扱)累計金一萬三千百五十一圓五十錢也(旅順市役所扱)合計金五十二萬九千九百六十六圓一錢也十圓(以下椒房屯會扱)王治熙○三圓王明遠○三圓九十○錢王明睿二圓七十錢王明開○一圓七十錢王永桂○一圓五十錢王廷恩○一圓八十錢王永令○一圓三十錢王永田○一圓二十錢王明智○二圓三十錢王明德○一圓二十錢金世顯○一圓三十錢劉宗茂、○一圓十錢王明高○一圓五十錢王永祥○一圓王永盛

旅館 陸町棧 電話三七三八番

連地號棧 本棧主人謹啓

連春棧 臨當知不謬 本棧主人啓 電話六三五二

中華棧 經理入趙岐山

義昌公司 主人張炎町 經理李會雲 長春

轉運貨物代辦客事西式客室應酬週到

源增興自造肥皂廣告

敬啓者本號開設已達七載今爲擴充營業起見特出厚資由上海聘到有名技師督工製造各種肥皂材料優美如鷄さつき牌方皂鷹牌長條皂品質優良價格低廉再是鷄牌方皂係敝初創之牌近來街市多有仿造本號牌印者伏乞各界諸君認明字號倍加惠顧無任歡迎之至恐未週知謹此奉告

大連市惠比須町一町目二十九番地 源增興謹啓 (即伏見台四區)電話七九八九番

營業發展

啓者本號開設以來數年於玆向由蘇杭採辦綾羅綢緞及外洋輸入各種雜貨物美價廉荷蒙各界惠顧無任感謝之至玆爲擴充營業起見聘請技師自製各式緞帽建絨帽雨帽便帽槍絨帽海虎絨女帽各種禮帽學生操帽以及水獺貂皮海龍等帽無不齊備批發零售分外克已恐未週知特此聲明

大連市奥町 各種帽子言無二價 宏順盛謹啓 電話五〇四七番

西德泰綢緞京蘇雜貨莊

敝號今次緣建築工竣減價數日頗蒙各界欣臨惠顧盛情隆意實深感激莫名惟念其時諸君盈門之際敝員於匆忙之中不免招待失恭既屬知交必有以諒我幸也嗣後對於南京蘇杭所有新出之花素鐵機庫緞以及歐美毛布呢絨各色嗶嘰駝絨仍爲逐翻時新加意精選其他如各國雜貨布疋俄國毛毯台布亦爲羅取珍奇度時變更欲廣招徠故而價格概行從廉凡我惠顧諸君幸祈垂意焉

大連監部通七十七番地 本號主人謹啓 長電話六四五九

元盛興紬緞莊新到皮貨

啓者本號開設以來歷有數載頗蒙各界雲湧惠顧不勝感激向爲擴展營業便利顧客起見專由蘇杭等處採辦最新應時紬緞鐵机閃緞南京貢緞歐美絨呢毛織布疋各色翻新中外雜貨化粧妙品應有盡有並派專員親赴北京口外選到男女皮裘海龍水獺貂皮玄狐貂絨灰鼠灘羊紫羔以及諸色皮張純粹國貨天然古董陳列玩具京蘇銅貨班鑼響器一切佳品無一不備批發零售格外克已如蒙賜顧無任歡迎恐未週知特此聲明

大連西崗街一百八十八番地 長電話七千三百六十四番 本號主人謹啓

西崗同聚福紬緞布疋雜貨莊

敬啓者本號爲擴充營業起見改築磁磚三層大樓增加資本由上海蘇杭以及東西各國採辦定織最新之綾羅綢緞鐵機花緞南京貢緞各色花樣花絲葛閃光緞天津新到花絲閃光緞泰西呢絨雜貨布疋化粧用品響器一切旅行用品各種手提皮箱柳條箱子大小禮帽各色駱駝絨衣裏毛棉各樣毯子華洋雜貨色色皆新樣樣俱全最近又新到米國毛布毛呢並夏期應用綾羅穿紗減價出售如荷諸君惠顧無不格外克已恐未週知特此謹佈

大連市小崗子電車站西得勝街一番地 同聚福主人謹啓 電話七六五五番

同上 同聚東錢莊謹啓 電話三〇一二番

貨眞價實言不二價

節屆天晛羣芳盛開際玆炎夏酷暑其非荷淨納凉之時歟年來商戰之競爭益烈時人之好尙愈高況服飾爲身之章更須與時而俱進是以夏葛冬裘由來已久衣裳楚楚實云美觀玆爲擴張營業便利顧客起見特由蘇杭新到各色綾羅綢緞紗絹絞綃以及男女日用必需之布疋等貨無不應有盡有至於貨色花樣較諸疇昔新穎異常五光十色燦爛奪目並且歡迎顧主價從廉計謂予不信請至敝號購取方知言之不謬也

大連市浪速町 益昌號謹啓 電話長四七五一 七四六〇番 支店電話七二一七九番

魁興爐遷居擴充廣告

啓者敝號初自黃家屯開設因生意發達遷至西崗經營已有十餘年之久頗蒙各界惠顧而生意仍大有一日千里之勢今又大加擴充在沙河口工業地十二區十一番地建築寬大工廠房屋三十餘間專門製造保險鍋洋爐子各種機器無不盡善盡美惟本廠所造保險鍋洋爐子較比他工廠製品格外完善而且價格低廉倘蒙惠顧方知言之不謬也特此謹佈

大連市外沙河口工業地十二區十一番地 魁興爐主人朱萬方

宏裕號紬緞收莊大減價

本號玆因東西無意前圖所存之貨物一概破格價廉出售自八月初五日起欲購賤貨者祈早光臨爲荷如有願兌舖執貨物者請來本號面商恐未週知特此登報聲明

大連市浪速町一〇三號地 本號主人謹白 長電話四六〇九番

大連 小崗子宏濟街電話五四六七、六八〇九番

日本赤十字社大連委員支部 救療所

博愛醫院

院主 孟天成

眼科耳鼻咽喉科部主任醫師 陳英

產科婦人科兒科部主任醫師 日沖飛那

花柳病內外科部主任醫師 孟天成

拜啓者敝組向以機械及附屬品五金油漆爲營業荷蒙各界諸君信任已久矣不勝感激之至竊思凡百工師夫欲善其事者必先利其器利器之品舍精剛而無他求如斯敝組專赴英德兩國名廠選辦精煉鋒鋼近已運來連在庫以供諸君之用請購而試之如蒙惠顧不拘多少無不竭誠歡迎

大連市山縣通十九號地 電話八一一一番 合名會社原田組

元關東廳法院判官大連法院長

辯護士從五位湯淺唯二

事務員 鎌屋憲二

通譯 李源廷

大連南山麓順厚南拐西路南(電話三五一二番)

專辯民事刑事訴訟並商業賬目借貸及鄉屯土地不明等事一切糾葛承辯決期迅速

請看加添火鍋

價最廉 賤菜最豐富

敬啓者本園開辦以來二十餘載深蒙各界紳商惠顧荷甚榮幸今又値寒來署往敝園對於衛生特別注意不惜重資備妥各種火鍋均用鮮魚新肉茲將鍋名列下清湯汕肉鍋按盤算價各外豐滿而且價廉冉有白肉酸菜鍋鷄鴨魚肉鍋臨時三鮮鍋無不精益求精盡善盡美萬望各界請君台駕光臨方知言之不謬也恐未週知特此謹告

大連市奥町 東昇園 電話三三三六番

大連西崗南大龍街 東昇園支店

接辦鷹牌牛乳代理廣告

敬啓者敝店經理上海英瑞公司之各種牛乳粉已曆多年幸蒙用者嘉賞茲鑒於此種乳粉雖佳但困於價格關係甚不適於華人故近日又包妥該公司之飛鷹老牌牛乳爲東三省及關東州等處之總代理店近日已行接辦存貨甚多想此種牛乳華人方面最爲多銷至於品質之佳定價之廉久已有口皆碑凡市內外代銷者祈光臨敝店華商部一談異常歡迎初時創辦取價從廉特此謹佈

大連市山縣通四九 乾卯支店華商部啓 電話五六〇九、三〇一七番 振替大連三一二五番

鳥羽洋行特別廣告

本行經營鐵業歷有多年專由東西兩洋運到油房應用各種機械無一不備價格從廉品質優秀如蒙賜顧無不歡迎之至

大連近江町 鳥羽洋行華商部啓 電話五一六八番

第二回公認之秋季競馬大會

於周水子常設競馬場

出場匹數 駿足百五十餘匹

勝馬賞金 壹萬五百元

十月 廿七日 廿八日 三十日 卅一日 四日間 每日午前九時半開始

一、入場料 金壹圓(童子學生半票)

二、勝馬投票券 金五圓

大連市奥町六十六番地 社團法人大連競馬俱樂部 電話五七八三番

請看

理髮椅子

敝號在連開設二十餘年專作西洋傢具各樣木器無不俱全精益求精勸迎各埠諸君恐未週知特此聲明

本店伊勢町六十八番地 工場伏見台十八區八番地 鴻興永木鋪

美大利

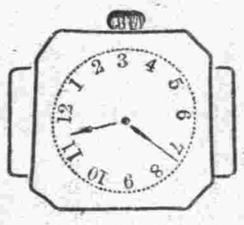

下列價目已扣足實洋

六號十八金卡字手表 金二十三元六角

六號十四金卡字手表 金二十元八角

六號十四金磁面手表 金十二元

六號各式夾金卡字手表 金十元八毛

六號活環三條梁夾金手表 金七元二毛

六號眞鋼保不變色卡字手表 金十一元二毛

六號八角臯鋼三條梁手表 金五元五毛

五號瑞士金電光手表 金三元六毛

五號臯殼卡字手表 金二元五毛

一律保險五年

捎表章程

泰華樓西鄰

通信販賣規定章程

一、先惠金票或用代金引換法

二、來信註明何省何縣以免郵局糾葛

三、關稅寄費均由敝公司擔任以示優待

四、郵滙不通郵票代金十足通用

五、如在無日本郵局之處另加郵費二角二分

六、五角以上郵票不收

收到信件原班答復决不延悞

大連市監部通

開始保險風船所運之貨物

東邦火災保險株式會社
共同火災保險株式會社
太平洋海上火災保險株式會社
大同生命保險株式會社
各代理店 滿洲社

新金社員募集

△保險費十分克已

△本保險部迄今只對於皮子窩安東朝鮮方面保險貨物今爲便利主顧起見對於山東方面之貨物亦施行保險

大連振替口座二五二一番 大連市北大山通 川畑商店保險部 電話四三八〇番

衛生要訣

身體外面清潔爲衛生所首重者也然而更有要緊者即內臓亦須潔淨必使逐日暢適大便通順而有序則身體康壯有力矣如患大便秘結服用紅色清導丸可也乃是微利平肝之妙品能使大便有序肝經舒適也四川成都西華門第一號李璧輝先生書云僕身體强健血氣素旺每因實火上衝口舌焦爛而大便亦時患燥結月必數次雖服中藥少見效驗而歷久則又如積不能治久耳及服用清導丸頗著奇效藥未盡其疾若失向之口舌焦爛大便燥結則滿口清涼舌不焦而便不結矣韋廉士紅色清導丸今凡經售西藥者均有出售或函寄郵票大洋六角至上海江西路六十號韋廉士醫生樂局原班郵奉一瓶可也每六瓶郵票三元郵力在內此丸平肝利膽汁能除疾病頭痛肝火上升皮膚瘡癬口氣穢濁痔症痛苦等患且免痢疾腹瀉之虞

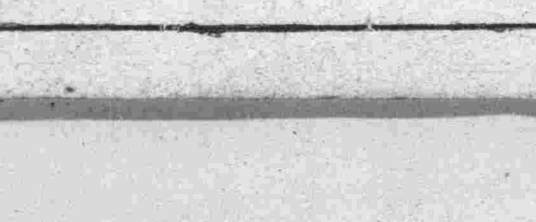

清導丸可保身體康壯

元生祥新到皮貨呢絨紬緞 價格公道

啓者本號浪速町舊址建築已成現竟移往擇於夏歷八月十九日重新開張向辦蘇杭綢緞及洋廣雜貨歐美呢絨等俱全應時必需無一不備批發零售照常交易各界諸君賜顧者仍祈駕臨倍舊關照感何如也諸貨價格無不從廉以答諸君惠顧之雅意耳特此布告

大連浪速町 本號主人謹啓 電話長六四八六番

萬春號新到皮貨特別價廉

本號專辦歐美雜貨特由蘇杭上海等處採辦綾羅綢緞各種棉布婦人用化粧品及閨閣用諸品一應俱全並派專員親赴北京口外等處採辦地道各種皮裘海龍大領貂皮襖紅狐順腿大狐順腿獾皮水獺皮襖灰鼠皮襖豹皮狼皮灘羊皮襖黑白二毛皮襖倭刀腿玄狐白狐皮無不齊備兼代挖補彈洗新舊皮襖整舊如新並設有成衣包做各種衣服手工低廉務望各界諸君駕臨惠顧不勝歡迎之至恐未週知特此聲明

大連監部通一一一番地 本號主人謹啓 電話六四〇七

百圓進呈

肺病 肺膜炎 肺尖加答兒

保好藥

定價 壹週間分 拾圓。八圓。五圓。

▲本劑專治肺病確認爲最有効力之靈藥

歐美醫科大學病院
帝國醫科大學病院

均有賞揚之配劑並有內務省衛生試驗所之嚴封保證爲治肺之特効藥如若如此證言有不對之處請與分析進呈百圓本劑服用三日咳嗽立止飲食增進並能去熱可防盜汗腦筋鎭靜得以安眠

發賣處

大阪三休橋北詰 有田德拉克 電話船場一二三四四番 一六一四番

東京日本橋區四丁目 有田德拉克 電話本局一三三八四番 一〇七七番

肺病病理模型日本全國及海外各大商埠均設置有專賣所陳列此項模型作爲一般人士參考觸目驚心患病者急來醫治保效驗如神

包治的藥其他各藥房不準私賣有僞造之德拉克所以請認明有田德拉克爲要

關東發賣元 東京日本橋區通四丁目 有田毒拉克 電話本局一三三八四番 一〇七七番

關西發賣元 大坂市南區三休橋北詰 有田毒拉克 電話船場一二三四四番 一六一四番

大連盤城町 有田毒拉克專賣所

◉滿洲 大連盤城町 沙河口京町 撫順高砂町 鐵嶺敷島町三 安東縣四番通 長春東一條通 營口永世街

◉支那 哈爾濱傅家甸 北京前門外 天津北旭街 濟南普利門外 青島新市場通 上海禮遜路 漢口日本租界 廣東大南路

滿鐵火車內賣報